



**ATUARIAL**  
CONSULTORIA

[www.atuarialconsultoria.com.br](http://www.atuarialconsultoria.com.br)

REGIME PRÓPRIO DE PREVIDÊNCIA SOCIAL DO MUNICÍPIO DE  
**VARGEM GRANDE DO SUL - SP**

**REAVALIAÇÃO**

**ATUARIAL**

**Nº. 1.934**

Ano-Calendário

**2.023**

Ano-civil

**2.022**

Data-Focal

**31/12/2022**

Atuário responsável:

**Igor França Garcia**  
MIBA/RJ 1.659

**18 de abril de 2023**

**(2º VERSÃO)**



## FOLHA DE ROSTO

### Relatório da Reavaliação Atuarial

Exercício:	2023
Data Focal:	31/12/2022
Data Base dos dados cadastrais:	31/12/2022
Data Base das Informações Financeiras:	31/12/2022
Data de realização da Reavaliação Atuarial:	18/04/2023
Ente Federativo:	VARGEM GRANDE DO SUL - SP
Unidade Gestora:	FUPREBEN
Perfil Atuarial:	I
Grupo/ISP:	MÉDIO PORTE
Subgrupo/ISP:	MAIOR MATURIDADE
Número da Nota Técnica Atuarial, registrada no CADPREV, utilizada para a realização da avaliação atuarial:	2023.000742.1
Atuário responsável:	Igor França Garcia
Número de registro do Atuário:	MIBA/RJ 1.659
Número da versão do documento:	(2ª VERSÃO)
Tipo de agente público:	Civil
Tipo de submassa de segurados:	Fundo em Capitalização (Plano Previdenciário)



## SUMÁRIO EXECUTIVO

Conforme o artigo 3º, § 1º da Instrução Normativa nº 8/2018, o Relatório de Reavaliação Atuarial deverá apresentar um Sumário Executivo, apresentando as principais informações e resultados do Relatório, no qual deverá ser demonstrado a situação financeira e atuarial do RPPS e as receitas e despesas projetadas para o exercício que se refere a Avaliação e para os dois exercícios seguintes.

### PLANO DE CUSTEIO

O Plano de Custeio de Equilíbrio proposto no Relatório de Reavaliação Atuarial permanecerá o mesmo, tanto no Plano de Equilíbrio, quanto no Plano Vigente.

### SITUAÇÃO ATUARIAL (Equilíbrio Atuarial)

	PLANO EQUILÍBRIO	PLANO VIGENTE
<b>Custo Normal (Plano de Benefícios)</b>	<b>28,32%</b>	<b>28,32%</b>
<b>Custo Normal (taxa de administração)</b>	<b>2,00%</b>	<b>2,00%</b>
<b>Custo Normal Total</b>	<b>30,32%</b>	<b>30,32%</b>
	<b>Valores (R\$)</b>	<b>Valores (R\$)</b>
<b>Ativos do Plano (Receita)</b>	<b>65.590.493,07</b>	<b>65.590.493,07</b>
Aplicações em Segmento de Renda Fixa e Renda Variável	57.427.182,98	57.427.182,98
Outras Aplicações e Demais Bens, Direitos e Ativos	849.352,35	849.352,35
Créditos a Receber	<b>7.313.957,74</b>	<b>7.313.957,74</b>
<b>Reserva Matemática (Despesa)</b>	<b>(366.070.063,63)</b>	<b>(366.070.063,63)</b>
Reservas Matemáticas de Benefícios Concedidos	<b>(211.278.767,63)</b>	<b>(211.278.767,63)</b>
VABF - Valor Atual dos Benefícios Futuros	(212.324.866,50)	(212.324.866,50)
VACF - Valor Atual das Contribuições Futuras	1.046.098,87	1.046.098,87
Reservas Matemáticas de Benefícios a Conceder	<b>(154.791.296,00)</b>	<b>(154.791.296,00)</b>
VABF - Valor Atual dos Benefícios Futuros	(303.736.724,61)	(303.736.724,61)
VACF - Valor Atual das Contribuições Futuras	148.945.428,61	148.945.428,61
<b>Saldo da Compensação Previdenciária</b>	<b>21.108.564,55</b>	<b>21.108.564,55</b>
<b>Resultado Atuarial</b>	<b>Valores (R\$)</b>	<b>Valores (R\$)</b>
<b>DÉFICIT ATUARIAL</b>	<b>(279.371.006,01)</b>	<b>(279.371.006,01)</b>



## **SITUAÇÃO FINANCEIRA (Equilíbrio Financeiro)**

Considerando apenas as receitas previdenciárias do Ente e dos Segurados e o Plano de Amortização do Déficit Atuarial e confrontando com as Despesas Previdenciárias e Administrativas, o FUPREBEN apresentará um Déficit Financeiro de R\$ (-1.193.700,87) para o exercício de (2023), considerando o Plano de Custeio VIGENTE.

### **Equilíbrio Financeiro do exercício - Plano de Custeio Vigente \***

Descrição	Valor Mensal (R\$)	Valor Anual (R\$)	% SOBRE A FOLHA DE REMUNERAÇÃO
<b>Total Receitas</b>	<b>1.593.440,49</b>	<b>20.714.726,31</b>	<b>50,82%</b>
<b>Total Despesas</b>	<b>1.685.263,63</b>	<b>21.908.427,18</b>	<b>54,03%</b>
<b>Déficit Financeiro</b>	<b>(91.823,14)</b>	<b>(1.193.700,87)</b>	<b>-3,21%</b>

## **RECEITAS E DESPESAS PROJETADAS PARA O EXERCÍCIO E OS DOIS EXERCÍCIOS SEGUINTE**

O Cenário abaixo, projeta o comportamento das receitas e despesas do FUPREBEN, baseado no Plano de Custeio Vigente. Assim, para o exercício de 2025 o FUPREBEN deverá ter um patrimônio de R\$ 70.424.949,64.

<b>RECEITAS PROJETADAS VIGENTES (Geração Atual)</b>							
Ano	Total Serv. Ativos	Contribuição Servidores (R\$)	Contribuição Patronal (R\$)	Contribuição Aporte Financeiro	Rentabilidade 4,97% a.a.	Compensação, Créditos e Parcelamentos	TOTAL RECEITA
<b>2023</b>	945	5.470.868	6.377.469	8.312.973	2.923.313	1.992.867	<b>25.077.490</b>
<b>2024</b>	935	5.479.800	6.387.881	8.396.103	3.060.886	1.992.867	<b>25.317.537</b>
<b>2025</b>	912	5.412.516	6.309.447	12.054.757	3.334.400	1.992.867	<b>29.103.987</b>

<b>DESPESAS PROJETADAS VIGENTES (Geração Atual)</b>							<b>PATRIMÔNIO</b>
Ano	Total Inativos e Pensionistas	Despesa Aposentados	Despesa Pensionistas	Despesa Auxílios e Salários *	DESPESAS ADM.	TOTAL DESPESA	
<b>2023</b>	521	17.644.142	3.156.369	-	811.022	<b>21.611.532</b>	<b>61.742.493</b>
<b>2024</b>	515	18.031.446	3.182.892	-	1.197.563	<b>22.411.901</b>	<b>64.648.129</b>
<b>2025</b>	535	18.926.979	3.193.072	-	1.207.115	<b>23.327.166</b>	<b>70.424.950</b>



## SUMÁRIO (ÍNDICE)

<b>1 – INTRODUÇÃO</b> .....	<b>9</b>
<b>2 – BASE NORMATIVA</b> .....	<b>10</b>
2.1. Normas Gerais .....	10
2.2. Normas do Ente Federativo .....	13
2.2.1 Base Normativa do Ente Municipal e Rol de Benefícios .....	13
2.2.2 Plano de Custeio vigente .....	13
2.2.3 Regime de Previdência Complementar .....	14
<b>3 – PLANO DE BENEFÍCIOS E CONDIÇÕES DE ELEGIBILIDADE</b> .....	<b>16</b>
3.1. Descrição dos Benefícios Previdenciários do RPPS .....	16
3.2. Elegibilidades .....	17
3.2.1. Elegibilidades adotadas para a Regra Geral .....	17
3.2.2. Elegibilidades adotadas para as Regras de Transição (Art. 2º da EC 41/2003) .....	17
3.2.3. Elegibilidades adotadas para as Regras de Transição (Art. 6º da EC 41/2003) .....	17
3.2.4. Elegibilidades adotadas para as Regras de Transição (Art. 3º da EC 47/2005) .....	17
3.3. Contribuições ao Plano (13 vezes ao ano) .....	18
<b>4 – REGIMES FINANCEIROS E MÉTODOS DE FINANCIAMENTO</b> .....	<b>18</b>
4.1. Descrição dos Regimes Financeiros Utilizados .....	18
4.1.1. Capitalização por Método CUP - Crédito Unitário Projetado .....	18
4.1.2. Repartição de Capital de Cobertura .....	19
4.1.3. Regime Financeiro de Repartição Simples .....	19
4.2. Descrição dos Métodos de Financiamentos Utilizados .....	19
4.3. Resumo dos Regimes Financeiros e Métodos por Benefício .....	20
<b>5 – HIPÓTESES ATUARIAIS E PREMISSAS</b> .....	<b>21</b>
5.1. Tábuas Biométricas .....	21
5.2. Alterações Futuras no Perfil e Composição das massas .....	22
5.3. Estimativas de Remunerações e Proventos .....	23
5.3.1. Taxa real de crescimento da remuneração por mérito e produtividade .....	23
5.3.2. Taxa Real de Crescimento dos Proventos .....	24
5.4. Taxa de Juros Atuarial .....	24
5.5. Entrada em algum Regime Previdenciário e em Aposentadoria .....	28
5.5.1. Idade estimada de ingresso em algum Regime Previdenciário .....	28
5.5.2. Idade estimada de entrada em aposentadoria programada .....	28



5.6. Composição do grupo familiar .....	29
5.7. Compensação Financeira .....	29
5.7.1. Compensação Previdenciária dos Benefícios a Conceder .....	30
5.7.2. Compensação Previdenciária dos Benefícios Concedidos .....	30
5.8. Demais Premissas e Hipóteses .....	30
5.8.1. Fator de determinação do valor real ao longo do tempo das remunerações e proventos ...	30
5.8.2. Benefícios a conceder com base na média das remunerações e proventos .....	31
5.8.3. Estimativa do crescimento real do teto de contribuição do RGPS .....	31
<b>6 – ANÁLISE DA BASE CADASTRAL .....</b>	<b>32</b>
6.1. Dados fornecidos e sua descrição .....	32
6.2. Servidores Afastados ou Cedidos .....	32
6.3. Análise da qualidade da Base Cadastral .....	32
6.3.1. Atualização da Base Cadastral .....	32
6.3.2. Amplitude e Consistência da Base Cadastral .....	33
6.4. Premissas adotadas para ajuste técnico da Base Cadastral .....	34
6.5. Recomendações para a Base Cadastral .....	36
<b>7 – RESULTADO ATUARIAL .....</b>	<b>37</b>
7.1. Balanço Atuarial .....	37
7.2. Ativos Garantidores e Créditos a Receber .....	39
7.3. Provisões Matemáticas ou Passivo Atuarial .....	40
7.4. Provisão de Benefícios Concedidos .....	41
7.5. Provisão de Benefícios a Conceder .....	41
7.6. Compensação Financeira dos Benefícios Concedidos (a Receber e a Pagar) .....	41
7.7. Compensação Financeira dos Benefícios a Conceder (a Receber e a Pagar) .....	42
7.8. Resultado Atuarial da Avaliação de Encerramento do Exercício .....	42
7.9. Valor Atual das Remunerações Futuras .....	42
<b>8 – CUSTOS E PLANO DE CUSTEIO .....</b>	<b>43</b>
8.1. Valores das Remunerações e Proventos Atuais .....	43
8.2. Custos e Alíquotas de Custeio Normal Vigente em Lei .....	43
8.3. Custos e Alíquotas de Custeio Normal, calculadas por Benefício, e Custeio Administrativo .....	44
8.4. Custos e Alíquotas de Custeio Normal, calculadas por Regime Financeiro, e Custeio Administrativo .....	45



8.5. Custos e Alíquotas de Custeio Normal a constarem em Lei (Equilíbrio) .....	45
<b>9 – EQUACIONAMENTO DO DÉFICIT ATUARIAL .....</b>	<b>46</b>
9.1. Principais causas do Déficit Atuarial .....	46
9.2. Cenários com as possibilidades de Equacionamento do Déficit .....	48
9.2.1. Equacionamento mínimo através de Custo Suplementar ou Aportes .....	49
9.2.2. Cenários para Equacionamento do Déficit Atuarial .....	50
9.2.2.1. CENÁRIO 1 - Sem aplicação de LDA e prazo 35 anos .....	51
9.2.2.2. CENÁRIO 2 - Aplicação de LDA e prazo pela Duração do Passivo .....	53
9.2.2.3. CENÁRIO 3 - Aplicação de LDA e prazo pela SVM e RAP .....	54
9.2.3. Plano de Amortização - Cenário Indicado .....	58
<b>10 – CUSTEIO ADMINISTRATIVO .....</b>	<b>59</b>
10.1. Levantamento das Despesas Administrativas dos últimos Três anos .....	59
10.2. Estimativa de Despesas Administrativas para o próximo exercício .....	59
<b>11 – COMPARATIVO ATUARIAL DOS ÚLTIMOS TRÊS ANOS .....</b>	<b>60</b>
11.1. Comportamento Demográfico .....	60
11.2. Comportamento Sócio - Econômico .....	61
11.3. Comportamento Estatístico .....	62
11.4. Comportamento entre as Receitas e Despesas do RPPS (Provisões de Equilíbrio) .....	63
11.5. Comportamento das Alíquotas Puras de Equilíbrio Financeiro e Atuarial .....	64
11.6. Meta Atuarial .....	64
<b>12 – AVALIAÇÃO E IMPACTOS DO PERFIL ATUARIAL DO RPPS .....</b>	<b>65</b>
<b>13 – PARECER ATUARIAL .....</b>	<b>66</b>
13.1. Situação Financeira e Atuarial do Plano de Benefícios .....	66
13.2. Adequação da Base Cadastral e Bases Técnicas .....	67
13.3. Plano de Custeio .....	69
<b>14 – ANEXOS .....</b>	<b>70</b>
ANEXO 1 – CONCEITOS E DEFINIÇÕES .....	71
ANEXO 2 – ESTATÍSTICAS .....	89



---

ANEXO 3 – PROVISÕES MATEMÁTICAS A CONTABILIZAR .....	117
ANEXO 4 – PROJEÇÃO DA EVOLUÇÃO DAS PROVISÕES MATEMÁTICAS PARA OS PRÓXIMOS DOZE MESES .....	119
ANEXO 5 – RESUMO DOS FLUXOS ATUARIAIS E DA POPULAÇÃO COBERTA .....	122
ANEXO 6 – PROJEÇÕES ATUARIAIS PARA O RELATÓRIO RESUMIDO DA EXECUÇÃO ORÇAMENTÁRIA - RREO .....	139
ANEXO 7 – RESULTADO DA DURAÇÃO DO PASSIVO E ANÁLISE EVOLUTIVA .....	148
ANEXO 8 – GANHOS E PERDAS ATUARIAIS .....	150
ANEXO 9 – RESULTADO DA DEMONSTRAÇÃO DE VIABILIDADE DO PLANO DE CUSTEIO .....	157
ANEXO 10 – TÁBUAS EM GERAL .....	162
ANEXO EXTRA 11 – PLANO DE EQUILÍBRIO .....	166
ANEXO EXTRA 12 – EQUILÍBRIO ATUARIAL (PLANO DE CUSTEIO VIGENTE X EQUILÍBRIO) .....	169
ANEXO EXTRA 13 – EQUILÍBRIO FINANCEIRO (PLANO DE CUSTEIO VIGENTE X EQUILÍBRIO) .	171
ANEXO EXTRA 14 – ANÁLISE DE SENSIBILIDADE .....	174
ANEXO EXTRA 15 – DURATION PARA ESTUDO DE ALM .....	182





## 1 – INTRODUÇÃO

O Relatório de Reavaliação Atuarial elaborado em 2023, do RPPS de VARGEM GRANDE DO SUL - SP foi realizado com os dados cadastrais dos Segurados e as informações financeiras do FUPREBEN, posicionados em 31/12/2022, cuja data focal para o cálculo do valor atual dos compromissos futuros do plano de benefícios e das necessidades de custeio e apuração do resultado atuarial é em 31/12/2022, conforme o artigo 26 da Portaria MTP 1.467/2022.

O objetivo do Relatório de Reavaliação Atuarial é manter o Equilíbrio Financeiro e Atuarial do RPPS, conforme o artigo 40 da Constituição Federal/1988 e o artigo 69 da Lei Complementar nº 101/2000, propondo revisão do Plano de Custeio, caso necessário.

Os RPPS deverão realizar Reavaliação Atuarial do Plano de Benefícios de forma anual (em cada balanço), conforme o artigo 1º, I, da Lei 9.717/1998, que dispõe sobre as regras gerais para a organização e o funcionamento dos RPPS. Este Relatório de Reavaliação Atuarial, além de atender os critérios e premissas exigidos pela Portaria MTP 1.467/2022, foi elaborado conforme o modelo da Instrução Normativa SPREV nº 08 de 26 de agosto de 2019.

Para se atingir o Equilíbrio Financeiro e Atuarial do RPPS, além de realizar a Reavaliação Atuarial Anual é necessário que os dirigentes e demais responsáveis do FUPREBEN, realizem o contínuo acompanhamento do Plano de Custeio, verificando a evolução das receitas e despesas estimadas e as efetivamente executadas e a evolução da liquidez e solvência do Plano de Benefícios conforme exige o artigo 33, § 2º da Portaria MTP 1.467/2022.



## 2 – BASE NORMATIVA

### 2.1. NORMAS GERAIS

- **Constituição Federal/1988 e Emenda Constitucional nº 103 de 13 de novembro de 2019**

*Art.40 – Aos servidores titulares de cargos efetivos da União, dos Estados, do Distrito Federal e dos Municípios, incluídas suas autarquias e fundações, é assegurado regime de previdência de caráter contributivo e solidário, mediante contribuição do respectivo ente público, dos servidores ativos e inativos e dos pensionistas, observados critérios que preservem o equilíbrio financeiro e atuarial e o disposto neste artigo. (Redação dada pela Emenda Constitucional nº 41, de 19/12/2003)*

- **Emenda Constitucional nº 88 de 7 maio de 2015**

*Altera o art. 40 da Constituição Federal, relativamente ao limite de idade para a aposentadoria compulsória do servidor público em geral, e acrescenta dispositivo ao Ato das Disposições Constitucionais Transitórias.*

- **Lei Geral da Previdência no Serviço Público nº 9.717 de 27 de novembro de 1998**

*Dispõe sobre regras gerais para a organização e o funcionamento dos regimes próprios de previdência social dos servidores públicos da União, dos Estados, do Distrito Federal e dos Municípios, dos militares dos Estados e do Distrito Federal e dá outras providências.*

- **Lei Complementar nº 101 de 4 de maio de 2000 (LRF)**

*Estabelece normas de finanças públicas voltadas para a responsabilidade na gestão fiscal e dá outras providências.*

- **Lei Complementar nº 152 de 3 de dezembro de 2015**

*Dispõe sobre a aposentadoria compulsória por idade (aos 75 anos), com proventos proporcionais, nos termos do inciso II do § 1º do art. 40 da Constituição Federal.*



• **Lei nº 10.887 de 18 de junho de 2004**

*Dispõe sobre a aplicação de disposições da Emenda Constitucional no 41, de 19 de dezembro de 2003, altera dispositivos das Leis nos 9.717, de 27 de novembro de 1998, 8.213, de 24 de julho de 1991, 9.532, de 10 de dezembro de 1997, e dá outras providências.*

**Art. 11 das Regras transitórias da EC 103/2019:** Até que entre em vigor lei que altere a alíquota da contribuição previdenciária de que tratam os arts. 4º, 5º e 6º da Lei nº 10.887, de 18 de junho de 2004, esta será de 14 (quatorze por cento).

• **Portaria MTP nº 1.467 de 02 de junho de 2022**

*Dispõe sobre os parâmetros e as diretrizes gerais para organização e funcionamento dos RPPS, em cumprimento à Lei nº 9.717, de 1998, aos arts. 1º e 2º da Lei nº 10.887/2004 e a Emenda Constitucional nº 103/2019. Essa portaria consolida e incorpora cerca de 87 atos do Ministério do Trabalho e Previdência.*

• **Portaria MTP nº 1.837 de 30 de junho de 2022**

*Dispõe sobre a alteração da Portaria MTP nº 1.467, de 2 de junho de 2022 estabelecendo os ajustes formais e redacionais, além de definir a taxa de juros parâmetro para a avaliação atuarial dos RPPS de 2023, estabelece o prazo de até 180 dias para os entes adequarem a legislação e dos demais documentos encaminhados para formalização do parcelamento especial da EC 113/2021, ou sua complementação e prevê hipótese do cargo de aposentadoria não estar inserido em plano de carreira e desmembra a redação sobre a conversão de tempo especial.*

• **Portaria MTP nº 3.803 de 16 de novembro de 2022**

*Dispõe sobre a alteração da Portaria MTP nº 1.467, de 2 de junho de 2022 visando realizar ajustes técnicos, retificações e aperfeiçoamentos.*



*Existem 6 Instruções Normativas publicas em 21 de dezembro de 2018, que complementam as normas aplicáveis pela revogada Portaria MF 464/2018. Conforme o artigo 52 da Portaria MTP 1.467/2022 as instruções normativas abaixo serão mantidas na elaboração das Reavaliações Atuariais:*

- **Instrução Normativa nº 01/2018:** *Dispõe sobre a estrutura e elementos mínimos da base cadastral dos beneficiários RPPS.*
- **Instrução Normativa nº 03/2018:** *Dispõe sobre a estrutura e os elementos mínimos dos fluxos atuariais elaborados nas avaliações atuariais dos RPPS.*
- **Instrução Normativa nº 05/2018:** *Dispõe sobre a estrutura e elementos mínimos da Nota Técnica Atuarial dos RPPS.*
- **Instrução Normativa nº 08/2018:** *Dispõe sobre a estrutura e os elementos mínimos do Relatório da Avaliação Atuarial dos RPPS.*
- **Instrução Normativa nº 09/2018:** *Dispõe sobre parâmetros a serem observados quanto a hipóteses utilizadas nas avaliações atuariais dos RPPS e a elaboração do Relatório de Análise das Hipóteses.*
- **Instrução Normativa nº 010/2018:** *Dispõe sobre a demonstração da adequação do plano de custeio do RPPS à capacidade orçamentária, financeira e fiscal do ente federativo.*



## **2.2. NORMAS DO ENTE FEDERATIVO**

### **2.2.1 Base Normativa do Ente Municipal e Rol de Benefícios**

Este Relatório de Avaliação Atuarial foi elaborado, considerando como rol de Benefícios custeados pelo RPPS, somente os Benefícios de Aposentadoria e Pensão por Morte, conforme descritos na Lei Municipal 2628, de 06/12/2005, que trata da criação/reestruturação do FUPREBEN.

### **2.2.2 Plano de Custeio vigente**

O Plano de Custeio vigente do Ente Federativo, na data focal deste Relatório de Reavaliação Atuarial, em 31/12/2022 foi aprovado através do Decreto Municipal nº 5519, de 04/02/2022, e estabelece o Custo Normal de 16,32%.

Já o Custo Suplementar do Ente Federativo foi aprovado através da Lei Municipal nº 5519, de 04/02/2022, conforme demonstrado na tabela Plano de Amortização VIGENTE, página 15.

O Custo Normal dos Servidores Ativos e também dos Aposentados e Pensionistas, cujos proventos ultrapassem o Teto de Benefícios do RGPS, foi definido em 14,00%, através da Lei Complementar Municipal nº 5519, de 04/02/2022.



### **2.2.3 Regime de Previdência Complementar - RPC**

O município de VARGEM GRANDE DO SUL - SP implementou através da Lei Municipal nº 4612 de 17/12/2021 o Regime de Previdência Complementar aos Servidores Efetivos.

Após a implementação do Regime de Previdência Complementar, o município realizou concurso público e 3 Servidores Ativos recebem remuneração acima do Teto do RGPS e aderiram ao Plano de Benefícios oferecido pela Entidade Fechada de Previdência Complementar. Quanto aos demais Servidores Efetivos nenhum aderiu ao Plano.



## PLANO DE AMORTIZAÇÃO VIGENTE

Lei Municipal nº 5519 de 04/02/2022

Tabela de Financiamento do Déficit Atuarial - CENÁRIO 1 - Sem aplicação LDA

PERÍODO	ANO	SALDO DEVEDOR	AMORTIZAÇÃO	JUROS	PRESTAÇÃO ANUAL	C.S. 1	FOLHA SALARIAL
0		(184.167.974,11)					
1	2022	(186.945.920,90)	(2.777.946,79)	9.981.904,20	7.203.957,40	20,50%	35.141.255,63
2	2023	(189.802.392,84)	(2.856.471,93)	10.132.468,91	7.275.996,98	20,50%	35.492.668,19
3	2024	(192.740.925,58)	(2.938.532,74)	10.287.289,69	7.348.756,95	20,50%	35.847.594,87
4	2025	(192.636.460,00)	104.465,58	10.446.558,17	10.551.023,75	29,14%	36.206.070,82
5	2026	(192.351.612,82)	284.847,18	10.440.896,13	10.725.743,31	29,33%	36.568.131,53
6	2027	(191.873.714,08)	477.898,73	10.425.457,41	10.903.356,15	29,52%	36.933.812,84
7	2028	(191.189.359,23)	684.354,86	10.399.555,30	11.083.910,16	29,71%	37.303.150,97
8	2029	(190.284.368,45)	904.990,78	10.362.463,27	11.267.454,05	29,91%	37.676.182,48
9	2030	(189.143.743,88)	1.140.624,57	10.313.412,77	11.454.037,34	30,10%	38.052.944,30
10	2031	(187.751.624,45)	1.392.119,43	10.251.590,92	11.643.710,35	30,30%	38.433.473,75
11	2032	(186.091.238,25)	1.660.386,20	10.176.138,05	11.836.524,25	30,49%	38.817.808,48
12	2033	(184.144.852,31)	1.946.385,93	10.086.145,11	12.032.531,05	30,69%	39.205.986,57
13	2034	(181.893.719,69)	2.251.132,62	9.980.651,00	12.231.783,62	30,89%	39.598.046,43
14	2035	(179.318.023,59)	2.575.696,10	9.858.639,61	12.434.335,71	31,09%	39.994.026,90
15	2036	(176.396.818,51)	2.921.205,08	9.719.036,88	12.640.241,96	31,29%	40.393.967,17
16	2037	(173.107.968,16)	3.288.850,35	9.560.707,56	12.849.557,91	31,50%	40.797.906,84
17	2038	(169.428.080,01)	3.679.888,16	9.382.451,87	13.062.340,03	31,70%	41.205.885,91
18	2039	(165.332.436,23)	4.095.643,78	9.183.001,94	13.278.645,71	31,91%	41.617.944,77
19	2040	(160.794.920,97)	4.537.515,26	8.961.018,04	13.498.533,31	32,11%	42.034.124,21
20	2041	(155.787.943,56)	5.006.977,41	8.715.084,72	13.722.062,13	32,32%	42.454.465,46
21	2042	(150.282.357,63)	5.505.585,93	8.443.706,54	13.949.292,47	32,53%	42.879.010,11
22	2043	(144.247.375,79)	6.034.981,85	8.145.303,78	14.180.285,63	32,74%	43.307.800,21
23	2044	(137.650.479,64)	6.596.896,15	7.818.207,77	14.415.103,92	32,96%	43.740.878,21
24	2045	(130.457.324,95)	7.193.154,68	7.460.656,00	14.653.810,68	33,17%	44.178.287,00
25	2046	(122.631.641,66)	7.825.683,29	7.070.787,01	14.896.470,30	33,39%	44.620.069,87
26	2047	(114.135.128,39)	8.496.513,27	6.646.634,98	15.143.148,25	33,60%	45.066.270,56
27	2048	(104.927.341,30)	9.207.787,09	6.186.123,96	15.393.911,05	33,82%	45.516.933,27
28	2049	(94.965.576,84)	9.961.764,46	5.687.061,90	15.648.826,36	34,04%	45.972.102,60
29	2050	(84.204.748,17)	10.760.828,67	5.147.134,26	15.907.962,93	34,26%	46.431.823,63
30	2051	(72.597.254,85)	11.607.493,33	4.563.897,35	16.171.390,68	34,48%	46.896.141,87
31	2052	(60.092.845,41)	12.504.409,44	3.934.771,21	16.439.180,65	34,71%	47.365.103,28
32	2053	(46.638.472,54)	13.454.372,87	3.257.032,22	16.711.405,09	34,93%	47.838.754,32
33	2054	(32.178.140,33)	14.460.332,21	2.527.805,21	16.988.137,42	35,16%	48.317.141,86
34	2055	(16.652.743,23)	15.525.397,10	1.744.055,21	17.269.452,31	35,39%	48.800.313,28
35	2056	103,71	16.652.846,94	902.578,68	17.555.425,62	35,62%	49.288.316,41

1 - CUSTO SUPLEMENTAR.



## **3 – PLANO DE BENEFÍCIOS E CONDIÇÕES DE ELEGIBILIDADE**

### **3.1. DESCRIÇÃO DOS BENEFÍCIOS PREVIDENCIÁRIOS DO RPPS**

**3.1.1.** - Aposentadoria por Idade, Especial e Tempo de Contribuição (**AID, AESP \* e ATC \*\*** ).

**3.1.2.** - Aposentadoria Compulsória (**AC**).

**3.1.3.** - Aposentadoria por Invalidez Permanente (**AInv**).

**3.1.4.** - Pensão por Morte (**PM**).

**3.1.5.** - Abono Anual (**13º Benefício**) \*\*\* .

---

\* - Trataremos a título de nomenclatura como Aposentadoria Especial àquela concedida à “massa de servidores” do magistério. Sabe-se que a prestação concedida aos servidores desta categoria não é especial posto que constitucionalmente encontra-se elencada dentre a voluntária Aposentadoria por Tempo de Contribuição. Todavia, dadas as peculiaridades da “massa” para diferenciá-la, assim a caracterizaremos. Anote-se que a verdadeira Aposentadoria Especial está descrita no art. 40, § 4º da Constituição da República.

\*\* - Nomenclatura utilizada após a edição da Emenda Constitucional n. 20/98, até então se denominava Aposentadoria por Tempo de Serviço.

\*\*\* - O Abono Anual corresponde a uma décima-terceira parcela de proventos, paga proporcionalmente aos meses que o servidor inativo recebeu-os e terá por base o valor da prestação previdenciária referente ao mês de dezembro de cada ano.





## 3.2. CONDIÇÕES DE ELEGIBILIDADE

### 3.2.1. Elegibilidades adotadas para a Regra Geral (EC 20/1998)

<i>Elegibilidade H/M</i>	Ap. Idade	Ap. Tempo Contrib.	Ap. Especial	Ap. Compuls	Ap. Invalid.	Pensão Morte
Idade (anos)	65/60	60/55	55/50	75	-	-
Tempo de Contribuição	-	35/30	30/25	-	-	-
Tempo de S. Público	10	10	10	-	-	-
Tempo no Cargo	5	5	5	-	-	-

### 3.2.2. Elegibilidades adotadas para as Regras de Transição (Art. 2º da EC 41/2003)

<i>Elegibilidade H/M</i>	Ap. Idade	Ap. Tempo Contrib.	Ap. Especial	Ap. Compuls	Ap. Invalid.	Pensão Morte
Idade (anos)	-	53/48	53/48	-	-	-
Tempo de Contribuição	-	35/30	30/25*	-	-	-
Tempo de S. Público	-	-	-	-	-	-
Tempo no Cargo	-	5	5	-	-	-

### 3.2.3. Elegibilidades adotadas para as Regras de Transição (Art. 6º da EC 41/2003)

<i>Elegibilidade H/M</i>	Ap. Idade	Ap. Tempo Contrib.	Ap. Especial	Ap. Compuls	Ap. Invalid.	Pensão Morte
Idade (anos)	-	60/55	55/50	-	-	-
Tempo de Contribuição	-	35/30	30/25	-	-	-
Tempo de S. Público	-	20	20	-	-	-
Tempo de Carreira	-	10	10	-	-	-
Tempo no Cargo	-	5	5	-	-	-

### 3.2.4. Elegibilidades adotadas para as Regras de Transição (Art. 3º da EC 47/2005)

<i>Elegibilidade H/M</i>	Ap. Idade	Ap. Tempo Contrib.	Ap. Especial	Ap. Compuls	Ap. Invalid.	Pensão Morte
Idade (anos)	-	60/55	-	-	-	-
Tempo de Contribuição	-	35/30	-	-	-	-
Tempo de S. Público	-	25	-	-	-	-
Tempo de Carreira	-	15	-	-	-	-
Tempo no Cargo	-	5	-	-	-	-



### **3.3. CONTRIBUIÇÕES AO PLANO (13 vezes ao ano)**

Todos os servidores elencados na lei de instituição do Regime Próprio de Previdência Social serão compulsoriamente filiados e conseqüentemente inscritos neste. Tais servidores contribuirão ao Plano com um percentual da remuneração mensal, incluída a Gratificação Natalina (décimo-terceiro)\* . A base sobre qual incide este percentual chamar-se-á de remuneração-de-contribuição.

O Município, incluídas suas autarquias e fundações, quando existirem, também contribuirá com um percentual sobre a folha de remuneração envolvida, conforme previsto em lei, e assumirá integralmente a diferença entre o total do Custo do Plano apurado pelo Atuário e a parte do servidor.

## **4 – REGIMES FINANCEIROS E MÉTODOS DE FINANCIAMENTO**

### **4.1. DESCRIÇÃO DOS REGIMES FINANCEIROS UTILIZADOS**

#### **4.1.1. Capitalização por Método CUP - Crédito Unitário Projetado**

- Utilizamos para calcular as Reservas oriundas de Aposentadorias por Tempo de Contribuição, por Idade e Compulsório e Pensão por Morte dos Aposentados.

---

\*Denomina-se Gratificação Natalina a décima-terceira parcela de remuneração recebida pelos servidores ativos e Abono Anual a décima-terceira parcela de proventos recebida pelos servidores inativos.



#### **4.1.2. Repartição de Capital de Cobertura**

- Aposentadoria por Invalidez dos Servidores Ativos.
- Pensão por Morte dos Servidores Ativos.

#### **4.1.3. Regime Financeiro de Repartição Simples**

- Utilizado para o Custo Administrativo.

### **4.2. DESCRIÇÃO DOS MÉTODOS DE FINANCIAMENTOS UTILIZADOS**

Utilizamos o Regime Financeiro de Repartição de Capitais de Cobertura para os benefícios de Aposentadoria por Invalidez e Pensão por Morte devido ao fato de, durante o período em que o servidor encontra-se em atividade, as probabilidades de entrada em invalidez e de morte serem muito pequenas, não sendo necessária, em nossa opinião, a constituição de Reservas Matemáticas. Nossa expectativa é de que, ao longo dos anos futuros, a taxa de custo permaneça com pouca variação, desde que as distribuições dos servidores, por idade e por salário, permaneçam, também, com pouca variação.



#### 4.3. RESUMO DOS REGIMES FINANCEIROS E MÉTODOS POR BENEFÍCIO

BENEFÍCIOS	RESPONSABILIDADE DO RPPS (Sim/Não)	Regime Financeiro / Método Utilizados
Aposentadoria por Tempo de Contribuição, Idade e Compulsoria	Sim	Capitalização por Método CUP - Crédito Unitário Projetado
Aposentadoria por Invalidez	Sim	<i>Repartição de Capital de Cobertura</i>
Pensão por Morte de Ativo	Sim	<i>Repartição de Capital de Cobertura</i>
Pensão por Morte de Aposentado Válido	Sim	Capitalização por Método CUP - Crédito Unitário Projetado
Pensão por Morte de Aposentado Inválido	Sim	Capitalização por Método CUP - Crédito Unitário Projetado
Auxílio-Doença	Não	-
Salário-Maternidade	Não	-
Auxílio-Reclusão	Não	-
Salário-Família	Não	-



## 5 – HIPÓTESES ATUARIAIS E PREMISSAS

### 5.1. TÁBUAS BIOMÉTRICAS

São as hipóteses relacionadas aos eventos de morte, invalidez e mortalidade de inválidos, que proporcionam impacto sobre a determinação do Custo do Plano, embora em um grau bem menor do que aquele causado pelas hipóteses econômicas.

Conforme o artigo 36, I, a, da Portaria MTP 1.467/2022, as Tábuas Biométricas utilizadas nas Avaliações Atuariais, para a projeção da longevidade e da entrada em invalidez deverão estar adequadas à respectiva massa, dado pela tábua anual de mortalidade do IBGE, **segregada obrigatoriamente por sexo**.

*Art. 36 – A utilização de tábuas biométricas para a projeção da longevidade e da entrada em invalidez deverá observar os seguintes critérios:*

*I – para a taxa de sobrevivência de válidos e inválidos, o limite mínimo:*

*a) dado pela tábua anual de mortalidade do Instituto Brasileiro de Geografia e Estatísticas - IBGE, **segregada obrigatoriamente por sexo**, divulgada pela SPREV. (GRIFO NOSSO)*



TÁBUAS BIOMÉTRICAS	TÁBUAS UTILIZADAS
Tábua de Mortalidade para Válido - Fase Laborativa	IBGE 2021 - Masculino e IBGE 2021 - Feminino
Tábua de Mortalidade para Válido - Fase Pós Laborativa	IBGE 2021 - Masculino e IBGE 2021 - Feminino
Tábua de Entrada em Invalidez	Álvaro Vindas
Tábua de Mortalidade de Inválido	IAPB-57
Tábua de Morbidez	Não utilizado

O impacto atuarial devido a utilização de Tábuas Biométricas segregadas por sexo, será melhor detalhado no item 7 - Análise de Sensibilidade na página 176.

## 5.2. ALTERAÇÕES FUTURAS NO PERFIL E COMPOSIÇÃO DAS MASSAS

- **Taxa de rotatividade** – Reflete a rotatividade entre os novos entrados e os servidores que pedem exoneração. Assim, temos uma noção da “movimentação” da massa, de um ano para o outro.

**A taxa projetada nesta Reavaliação é de 1,00% a cada ano de projeção.**

- **Expectativa de reposição de segurados ativos** – é a expectativa de repor um novo Servidor Ativo (novos Entrantes), a cada servidor ativo que se aposenta, evitando aumentar a quantidade de servidores ativos, mantendo a mesma quantidade. Não utilizamos para esse Relatório de Reavaliação Atuarial novos entrantes (Geração Futura) para o cálculo das Provisões Matemáticas e o Plano de Custeio. Para termos a dimensão do impacto financeiro e atuarial com a reposição de Servidores Ativos (Geração Futura), elaboramos mais uma Projeção Atuarial, considerando essa hipótese.



### 5.3. ESTIMATIVAS DE REMUNERAÇÕES E PROVENTOS

#### 5.3.1. Taxa real de crescimento da remuneração por mérito e produtividade

Conforme o artigo 38, I, da Portaria MTP 1.467/2022, a taxa real de crescimento das remunerações, deverá ser uniforme ao longo dos anos na Reavaliação Atuarial, será, no mínimo, de 1,00% a cada ano da projeção atuarial.

*Art. 38 – A hipótese de taxa real de crescimento da remuneração ao longo da carreira será de, no mínimo, 1% (um por cento) a cada ano da projeção atuarial, e os critérios adotados para sua definição deverão estar explicitados no Relatório da Avaliação Atuarial, observando-se os seguintes parâmetros.*

#### REAJUSTE DAS REMUNERAÇÕES E INFLAÇÃO DOS ÚLTIMOS 3 ANOS

ANO	Reajuste da Remuneração	Inflação do período (IPCA)	GANHO REAL (Índice)
2020	6,00%	4,52%	1,42%
2021	0,00%	10,06%	-9,14%
2022	10,54%	5,78%	4,50%
<b>ACUMULADO</b>	<b>17,17%</b>	<b>21,68%</b>	<b>-3,71%</b>
<b>Cálculo da taxa de Crescimento das Remunerações</b>	Foi concedido a todos os Servidores Ativos, a mesma Taxa de reajuste sobre as remunerações.		
Taxa média anual real de crescimento da remuneração nos últimos três anos			<b>-1,25%</b>
Justificativa Técnica: Mesmo os Servidores Ativos não tendo Ganho real médio das remunerações nos últimos 3 anos, foi definido no Cálculo Atuarial, a Taxa de crescimento real de 1,00% a.a., conforme taxa mínima exigida pela Portaria MTP 1.467/2022.			



### 5.3.2. Taxa Real de Crescimento dos Proventos

#### REAJUSTE DOS PROVENTOS E INFLAÇÃO DOS ÚLTIMOS 3 ANOS

ANO	Reajuste dos Benefícios	Inflação do período (IPCA)	GANHO REAL (Índice)
2020	5,09%	4,52%	0,55%
2021	7,80%	10,06%	-2,06%
2022	6,75%	5,78%	0,92%
<b>ACUMULADO</b>	<b>20,93%</b>	<b>21,68%</b>	<b>-0,62%</b>
<b>Cálculo da taxa de Crescimento dos Benefícios</b>	A maioria dos Benefícios tiveram reajuste conforme a tabela de reajuste definida pelo RGPS e a minoria dos Benefícios tiveram reajuste conforme o reajuste dos servidores que estão na “ativa” (pela paridade). Nesse caso, utilizamos uma média ponderada entre os dois grupos.		
Taxa média anual real de cresc. dos benefícios verificada na análise dos benefícios			<b>-0,21%</b>
Justificativa Técnica: Foi definido no Cálculo Atuarial, 0,00% a.a. como Taxa de crescimento real dos Benefícios.			

### 5.4. TAXA DE JUROS ATUARIAL

- Inflação (+)

Representa a perda do poder aquisitivo da moeda. A longo prazo, é presumível que um investidor tenha um retorno acima do nível de inflação.

Sugerimos a utilização do Índice de Preços ao Consumidor por Amplo – IPCA, para compor a

Meta Atuarial devido este ser o índice oficial do governo.





- Taxa Pura de Juros (+)

É a taxa de retorno teoricamente disponível a investimentos de curto prazo na ausência de inflação e risco. Estudos realizados em países com economia estabilizada mostram que esta taxa é pequena, variando entre 0% e 1%.

Conforme o artigo 39 da Portaria MTP 1.467/2022, a taxa de juros real anual, a ser utilizada como taxa de desconto para apuração do valor presente dos fluxos de benefícios e contribuições do RPPS deverá ter, como limite máximo, o menor percentual dentre do valor esperado da rentabilidade futura dos investimentos dos ativos garantidores do RPPS, conforme meta prevista na política anual de investimentos aprovada pelo conselho deliberativo do regime e da taxa de juros parâmetro cujo ponto da Estrutura a Termo de Taxa de Juros Média seja o mais próximo à duração do passivo do RPPS.

Conforme o ANEXO VII, artigo 3º da Portaria MTP 1.467/2022, para definição da Taxa de Juros Real nas avaliações atuariais dos exercícios a partir de 2023 deverão ser utilizadas as taxas de juros parâmetro, acrescidas em 0,15 pontos percentuais para cada ano em que a taxa de juros utilizada nas avaliações atuariais dos últimos 5 (cinco) exercícios antecedentes à data focal da avaliação tiver sido alcançada pelo RPPS, limitada a 0,6 pontos percentuais.

Conforme o ANEXO VII, art. 3º, § 1º da Portaria MTP 1.467/2022, os acréscimos de que trata o caput não se aplicam aos **RPPS que possuam recursos inferiores a R\$ 10.000.000,00 (dez milhões de reais)** e ao Fundo em Repartição (Segregação de Massa) e nas demais situações de que tratam o § 4º do art. 26 da Portaria MTP 1.467/2022.



A Estrutura a Termo de Taxa de Juros Média, calculará um índice (pontos), que servirá como parâmetro para a definição da **Taxa de Juros Parâmetro definida em uma escala entre 2,09% a 4,90%**, conforme o artigo 5º, da Portaria MTP nº 1.837 de 30 de junho de 2022.

Conforme o cálculo da Duração do Passivo sobre o Fluxo Atuarial da Avaliação Atuarial/2022 - data focal 31/12/2021, a Duração do Passivo do FUPREBEN é de 15,8 anos. Conforme a metodologia de Estrutura a Termo de Taxa de Juros Média (exigência da Portaria MTP nº 1.467/2022), a Taxa de Juros Parâmetro encontrada foi de 4,67% a.a..

Por determinação da Portaria MTP 1.467/2022, para cada ano que o RPPS superar a Meta Atuarial, será acrescentado 0,15% na Taxa de Juros. Segue abaixo as rentabilidades dos últimos 5 anos do FUPREBEN.

#### RENTABILIDADE X META ATUARIAL NOS ÚLTIMOS 5 ANOS

ANO	RENTABILIDADE DA CARTEIRA	TAXA DE JUROS (a.a.)	META ATUARIAL	RPPS SUPEROU A META ATUARIAL?
2017	12,02%	6,00%	9,11%	SIM
2018	9,87%	6,00%	9,95%	NÃO
2019	14,95%	6,00%	10,54%	SIM
2020	3,96%	5,87%	10,63%	NÃO
2021	-2,03%	5,42%	15,98%	NÃO

Conforme o quadro acima, o FUPREBEN, superou a Meta Atuarial em 2 anos, podendo acrescentar mais 0,30% à Taxa de Juros Atuarial para o exercício de 2023.

Conforme as Portarias MTP nº 1.467/2022 e MTP nº 1.837/2022, os recursos financeiros administrados pelo FUPREBEN deverão ser aplicados de forma a buscar um retorno real equivalente á 4,97% a.a. mais a variação do índice inflacionário utilizado que é o IPCA – Índice Nacional de Preços ao Consumidor Amplo, divulgado pelo IBGE – Instituto Brasileiro de Geografia e Estatística.



**RENTABILIDADE NO ANO DE 2022**

Devido a instabilidade ocorrida no Mercado Financeiro, a carteira de investimentos sofreu forte oscilação. No 2º Trim/2022, tivemos forte desvalorização devido a guerra na Ucrânia e a resiliência da inflação que não arrefeceu e nos meses de março e abril ultrapassou o histórico de 1994 e 1996, respectivamente. A Taxa Selic, projetada no início do ano em 11,75% passou a ser projetada em 13,75%. Em junho/2022, visando combater a alta da inflação o Governo Federal reduziu impostos sobre combustíveis, energia, transporte coletivo e telecomunicações, gerando incertezas quanto ao teto de gastos, já que essa medida iria reduzir Receita. No Exterior, a alta da inflação nos Países Desenvolvidos (que ultrapassou o histórico de 40 anos) e o aumento da Taxa de Juros no E.U.A, contribuíram negativamente sobre o trimestre. No 4º Trim/2022 tivemos instabilidade, por conta das propostas do Governo de transição que queria extinguir o Teto de Gastos nos próximos 4 anos, elevar o valor do Auxílio Brasil e a suplementação de R\$ 200 Bilhões de reais no orçamento federal/2023, trazendo mais incertezas sobre a Política Fiscal. A carteira até conseguiu performar bem, mas, não a ponto de conseguir cumprir a Meta Atuarial.

**RENTABILIDADE E META ATUARIAL NO ANO DE 2022**

Meta Atuarial (Bruta = juros + inflação) em 2022 - Política de Investimentos	<b>10,91%</b>
Rentabilidade nominal (Bruta = juros + inflação) em 2022	<b>5,00%</b>
Inflação anual - 2022	5,78%
Indexador:	<b>IPCA</b>
<b>Justificativa Técnica: A Meta Atuarial estabelecida nesse Cálculo Atuarial segue a taxa de Juros atuarial, estabelecida na Política Anual de Investimentos de 2023, aprovada antes da realização desta Reavaliação Atuarial e condizente com a Portaria MTP 1.837/2022.</b>	

Recomendamos uma atenção especial por parte dos gestores do RPPS, no tocante as aplicações financeiras. O não cumprimento da Meta Atuarial, acarreta em um aumento de alíquota, no intuito de estabelecer o Equilíbrio Financeiro e Atuarial do plano. Assim que é realizado o Cálculo Atuarial, necessariamente as alíquotas de contribuição devem ser praticadas na íntegra e a rentabilidade da carteira deve acompanhar o estabelecido pelo atuário, como Meta Atuarial.



## 5.5. ENTRADA EM ALGUM REGIME PREVIDENCIÁRIO E EM APOSENTADORIA

### 5.5.1. Idade estimada de ingresso em algum Regime Previdenciário

Os Servidores ativos que não possuem Tempo Anterior de Contribuição ao RPPS, consideramos uma idade mínima de ingresso no mercado de trabalho aos 25 anos.

### 5.5.2. Idade estimada de entrada em aposentadoria programada

A Idade de entrada em aposentadoria dos Servidores Ativos é estimada conforme os dados cadastrais de cada Servidor (data de início de contribuição, data de entrada no Ente, no RPPS e etc...), seguindo as regras de elegibilidade do Plano de Benefícios.

<b>Idades Projetadas para Aposentadoria (Média)</b>	<b>Idades</b>
<b>DEMAIS ATIVIDADES (NÃO PROFESSORES) - MASCULINO</b>	<b>62,4</b>
<b>DEMAIS ATIVIDADES (NÃO PROFESSORES) - FEMININO</b>	<b>56,9</b>
<b>PROFESSORES - MASCULINO</b>	<b>60,3</b>
<b>PROFESSORES - FEMININO</b>	<b>55,9</b>

## 5.6. COMPOSIÇÃO DO GRUPO FAMILIAR

Quando a Base de Dados não apresenta as informações ou quando são inconsistentes, definimos a composição familiar para o Titular masculino, um cônjuge 5 anos mais novo e, para o Titular Feminino, um cônjuge 5 anos mais velho.



## **5.7. COMPENSAÇÃO FINANCEIRA**

Significa a divisão da Responsabilidade Atuarial em duas partes. Uma relativa ao período de tempo de serviço em que o Servidor estava sob o RGPS – Regime Geral de Previdência Social (INSS) ou outros RPPS e a outra relativa ao período de contribuição ao RPPS atual. Esta proporção entre o tempo de contribuição entre o RPPS atual e outros Regimes até a data de aposentadoria, foi estimada para cada Servidor Ativo considerando as informações que constam na Base Cadastral dos Segurados.

### **5.7.1. Compensação Previdenciária dos Benefícios a Conceder**

Com relação a Compensação Previdenciária dos Benefícios a Conceder, a estimativa de valores segue o limite e os parâmetros previstos no artigo 34, II, Anexo VI da Portaria MTP 1.467/2022.

### **5.7.1. Compensação Previdenciária dos Benefícios Concedidos**

O artigo 34, I, Anexo VI da Portaria MTP 1.467/2022, estabelece que a compensação previdenciária, em relação aos Benefícios Concedidos, sejam estimados com base na relação percentual verificada entre o valor compensado (pró-rata), apurado no Sistema COMPREV e o valor do pagamento dos Benefícios do RPPS, de forma individual ou agregada.

Assim, em uma visão conservadora, enquanto o RPPS não estiver recebendo os valores de Compensação Previdenciária, os valores estimados de compensação a receber, dos Benefícios Concedidos não serão considerados na Reavaliação Atuarial. Se considerássemos essa Receita, teríamos um impacto de redução da Provisão Matemática de Benefícios Concedidos.



## 5.8. DEMAIS PREMISSAS E HIPÓTESES

### 5.8.1. Fator de determinação do valor real ao longo do tempo das remunerações e proventos (Fator de Capacidade)

A inflação representa a perda do poder aquisitivo da moeda, utilizando-a como hipótese no Relatório da Reavaliação Atuarial teremos uma redução das Provisões Matemáticas, buscando apresentar o valor real das Aposentadorias e pensões.

Variável de Impacto	Nossa Hipótese
Expectativa de Inflação na Reavaliação Atuarial	5,31%
Fator de Determinação do Valor Real ao Longo do Tempo <i>(sobre Remuneração e Benefícios)</i>	97,67%

Conforme o artigo 43 da Portaria MTP 1.467/2022, a utilização da premissa de fator de capacidade deverá observar a perspectiva de inflação de longo prazo, conforme última grade de parâmetros macroeconômicos divulgada pelo Ministério da Economia até a data focal da avaliação atuarial.

**Conforme o Boletim FOCUS, emitido pelo Banco Central em 31/12/2022, para o ano de 2023, a expectativa de inflação é que o IPCA feche o ano em 5,31%.**



### **5.8.2. Benefícios a conceder com base na média das remunerações e proventos**

O valor do benefício para os Servidores Ativos que se aposentam por tempo de contribuição é igual à remuneração\* recebida pelo servidor ativo no mês imediatamente anterior ao da concessão da aposentadoria, com as devidas atualizações considerando a Taxa de Crescimento das remunerações utilizadas no Relatório da Reavaliação Atuarial.

Para as demais aposentadorias, o cálculo do valor dos proventos será proporcional ao tempo de contribuição para todos os benefícios, com exceção da Aposentadoria por Invalidez - decorrente de acidente no exercício da atividade e aquela cuja incapacidade adveio de doença grave, contagiosa ou incurável - e da Pensão por Morte.

O valor do benefício de Pensão por Morte concedida aos dependentes do servidor inativo, é igual ao valor da última prestação recebida em vida por aquele, descontado o percentual determinado na EC 41/2003 no que tange ao teto máximo de benefícios.

Os proventos de aposentadoria e pensões devem ser revistos obrigatoriamente sempre que houver reajuste dos Benefícios pagos pelo RGPS e sempre que for reajustado a remuneração dos servidores em atividade, no caso dos Benefícios que possuem paridade.

### **5.8.3. Estimativa do crescimento real do teto de contribuição do RGPS**

Não foi utilizada hipótese de estimativa do crescimento real do teto de contribuição do RGPS.

---

\*A remuneração representa a soma do vencimento base do servidor com os adicionais de caráter individual e as demais vantagens incorporáveis na forma da Lei. Anote-se que após a Emenda Constitucional n. 19/98 apenas cabe a agregação de vantagens de caráter não transitório.



## **6 – ANÁLISE DA BASE CADASTRAL**

### **6.1. DADOS FORNECIDOS E SUA DESCRIÇÃO**

Para realização desta Reavaliação Atuarial foram informados os dados cadastrais dos Servidores Ativos titulares de cargos efetivos, dos Aposentados e dos Pensionistas do RPPS do município de VARGEM GRANDE DO SUL - SP e as informações financeiras do RPPS. Os dados cadastrais e financeiros foram fornecidos pelo FUPREBEN e estão posicionados na Data Base de 31/12/2022, e 31/12/2022, respectivamente.

### **6.2. SERVIDORES AFASTADOS OU CEDIDOS**

Não foi informado na Base Cadastral, se o RPPS possui Servidores Ativos Cedidos e/ou Afastados para realização desta Reavaliação Atuarial.

### **6.3. ANÁLISE DA QUALIDADE DA BASE CADASTRAL**

#### **6.3.1. Atualização da Base Cadastral**

A atualização da Base Cadastral foi realizada no último Censo Previdenciário do FUPREBEN em 31/12/2019 de 100,00% da massa de Segurados.





### 6.3.2. Amplitude e Consistência da Base Cadastral

GRUPO	DESCRIÇÃO	CONSISTÊNCIA DA BASE CADASTRAL	COMPLETUDE DA BASE CADASTRAL
<b>SERVIDOR ATIVO</b>	Identificação do Segurado	76%-100%	76%-100%
	Sexo	76%-100%	76%-100%
	Estado Civil	76%-100%	76%-100%
	Data de Nascimento	76%-100%	76%-100%
	Data de Ingresso no ENTE	76%-100%	76%-100%
	Identificação do Cargo Atual	76%-100%	76%-100%
	Base de Cálculo (Remuner. d Contribuição)	76%-100%	76%-100%
	Tempo de Contribuição para o RGPS	26%-50%	26%-50%
	Tempo de Contribuição para outros RPPS	26%-50%	26%-50%
	Data de Nascimento do Cônjuge	76%-100%	76%-100%
	Número de Dependentes	76%-100%	76%-100%
	<b>APOSENTADO</b>	Identificação do Aposentado	76%-100%
Sexo		76%-100%	76%-100%
Estado Civil		76%-100%	76%-100%
Data de Nascimento		76%-100%	76%-100%
Data de Nascimento do Cônjuge		76%-100%	76%-100%
Valor do Benefício		76%-100%	76%-100%
Condição Aposentado (Válido ou Inválido)		76%-100%	76%-100%
Tempo de Contribuição para o RPPS		76%-100%	76%-100%
Tempo Contribuição para outros Regimes		76%-100%	76%-100%
Valor Mensal Compensação Previdenciária		76%-100%	76%-100%
Número de Dependentes		76%-100%	76%-100%
<b>PENSIONISTAS</b>		Identificação do Pensionista	76%-100%
	Número de Pensionistas	76%-100%	76%-100%
	Sexo do Pensionista principal	76%-100%	76%-100%
	Data de Nascimento	76%-100%	76%-100%
	Valor do Benefício	76%-100%	76%-100%
	Condição Pensionista (Válido ou Inválido)	76%-100%	76%-100%
	Duração da Benefício (Válido ou Inválido)	76%-100%	76%-100%



#### 6.4. PREMISSAS ADOTADAS PARA AJUSTE TÉCNICO DA BASE CADASTRAL

##### Tratamento com a Base de Dados - Servidores Ativos

DESCRIÇÃO	DADOS INCONSISTENTES OU INCOMPLETOS	QTDE DE DADOS PADRONIZADOS	PREMISSA UTILIZADA
Identificação do Segurado	Nenhuma	0	Nenhuma
Sexo	Nenhuma	0	Nenhuma
Estado Civil	Nenhuma	0	Nenhuma
Data de Nascimento	Nenhuma	0	Nenhuma
Data de Ingresso no ENTE	Nenhuma	0	Nenhuma
Identificação do Cargo Atual	Nenhuma	0	Nenhuma
Base de Cálculo (Remuner. d Contribuição)	Nenhuma	0	Nenhuma
Tempo de Contribuição para o RGPS	Não Foi informado para essa Reavaliação Atuarial, o TEMPO ANTERIOR DE CONTRIBUIÇÃO AO RPPS de 73% dos Servidores Ativos	717	Os Servidores ativos que não possuem Tempo Anterior de Contribuição ao RPPS, consideramos uma idade mínima de ingresso no mercado de trabalho aos 25 anos.
Tempo de Contribuição para outros RPPS	Não Foi informado para essa Reavaliação Atuarial, o TEMPO ANTERIOR DE CONTRIBUIÇÃO AO RPPS de 73% dos Servidores Ativos	717	Os Servidores ativos que não possuem Tempo Anterior de Contribuição ao RPPS, consideramos uma idade mínima de ingresso no mercado de trabalho aos 25 anos.
Data de Nascimento do Cônjuge	Nenhuma		Nenhuma
Número de Dependentes	Nenhuma	0	Nenhuma



**Tratamento com a Base de Dados - Servidores Inativos**

DESCRIÇÃO	DADOS INCONSISTENTES OU INCOMPLETOS	QTDE DE DADOS PADRONIZADOS	PREMISSA UTILIZADA
Identificação do Aposentado	Nenhuma	0	Nenhuma
Sexo	Nenhuma	0	Nenhuma
Estado Civil	Nenhuma	0	Nenhuma
Data de Nascimento	Nenhuma	0	Nenhuma
Data de Nascimento do Cônjuge	Nenhuma	0	Nenhuma
Valor do Benefício	Nenhuma	0	Nenhuma
Condição Aposentado (Válido ou Inválido)	Nenhuma	0	Nenhuma
Tempo de Contribuição para o RPPS	Nenhuma	0	Nenhuma
Tempo Contribuição para outros Regimes	Nenhuma	0	Nenhuma
Valor Mensal Compensação Previdenciária	Nenhuma	0	Nenhuma
Número de Dependentes	Nenhuma	0	Nenhuma



**Tratamento com a Base de Dados - Pensionistas**

DESCRIÇÃO	DADOS INCONSISTENTES OU INCOMPLETOS	QTDE DE DADOS PADRONIZADOS	PREMISSA UTILIZADA
Identificação do Pensionista	Nenhuma	0	Nenhuma
Número de Pensionistas	Nenhuma	0	Nenhuma
Sexo do Pensionista principal	Nenhuma	0	Nenhuma
Data de Nascimento	Nenhuma	0	Nenhuma
Valor do Benefício	Nenhuma	0	Nenhuma
Condição Pensionista (Válido ou Inválido)	Nenhuma	0	Nenhuma
Duração da Benefício (Válido ou Inválido)	Nenhuma	0	Nenhuma

## 6.5. RECOMENDAÇÕES PARA A BASE CADASTRAL

Recomendamos ao RPPS manter a contínua atualização da Base de Dados e estabelecer um recenseamento (recadastramento) periódico dos Segurados e seus dependentes. A informação do Tempo anterior de Contribuição ao RPPS atual é de suma importância para o correto dimensionamento das Provisões Matemáticas e a Compensação Previdenciária. Recomendamos também ao Ente Federativo e a Unidade Gestora do RPPS, continuar atualizando e buscando as informações, visando atender o artigo 47 da Portaria MTP 1.467/2022, utilizando o modelo com estrutura e elementos mínimos de dados exigidos a partir do exercício de 2021, disponibilizado no site da SPREV, conforme a Instrução Normativa 01/2018.



## 7 – RESULTADO ATUARIAL

### 7.1. BALANÇO ATUARIAL

Descrição	Alíquota Normal vigente em Lei	Alíquota Normal de Equilíbrio
Alíquota Normal (patronal + servidor) (A)	30,32%	30,32%
Desconto das alíquotas dos benefícios calculados por RS, RCC e Taxa de Adm. (B)	5,02%	5,02%
Alíquota Normal por regime de capitalização para apuração dos resultados atuariais (C = A - B)	25,30%	25,30%



Descrição	Valores com Alíquotas vigentes	Valores com Alíquotas de Equilíbrio
<b>ATIVOS GARANTIDORES DOS COMPROMISSOS DO PLANO DE BENEFÍCIOS</b>	<b>65.590.493,07</b>	<b>65.590.493,07</b>
Aplicações em Segmento de Renda Fixa - RPPS	53.720.852,34	53.720.852,34
Aplicações em Segmento de Renda Variável e Investim. Estruturados - RPPS	3.706.330,64	3.706.330,64
Aplicações em Segmento de Investimento no Exterior - RPPS	-	-
Aplicações em Equadramentos - RPPS	-	-
Título e Valores não sujeitos ao Enquadramento - RPPS	-	-
Demais Bens, direitos e ativos	849.352,35	849.352,35
<b>PROVISÃO MATEMÁTICA - TOTAL</b>	<b>366.070.063,63</b>	<b>366.070.063,63</b>
<b>Provisão Matemática de Benefícios Concedidos - PMBC</b>	<b>211.278.767,63</b>	<b>211.278.767,63</b>
Valor Atual dos Benefícios Futuros - Concedidos	212.324.866,50	212.324.866,50
(-) Valor Atual das Contribuições Futuras - Concedidos (Ente)	-	-
(-) Valor Atual das Contribuições Futuras - Concedidos (Servidores)	(1.046.098,87)	(1.046.098,87)
<b>Provisão Matemática de Benefícios a Conceder - PMBaC</b>	<b>154.791.296,00</b>	<b>154.791.296,00</b>
Valor Atual dos Benefícios Futuros - a Conceder	303.736.724,61	303.736.724,61
(-) Valor Atual das Contribuições Futuras - a Conceder (Ente)	(75.306.808,71)	(75.306.808,71)
(-) Valor Atual das Contribuições Futuras - a Conceder (Servidores)	(73.638.619,90)	(73.638.619,90)
<b>AJUSTE DA PROVISÃO MATEMÁTICA DE BENEFÍCIOS CONCEDIDOS E A CONCEDER REFERENTE À COMPENSAÇÃO PREVIDENCIÁRIA</b>	<b>(21.108.564,55)</b>	<b>(21.108.564,55)</b>
Valor Atual da Compe. Previdenciária a Pagar - Benefícios Concedidos	-	-
(-) Valor Atual da Comp. Previdenciária a Receber-Benefícios Concedidos	-	-
Valor Atual da Compe. Previdenciária a Pagar - Benefícios a Conceder	-	-
(-) Valor Atual da Comp. Previdenciária a Receber-Benefícios a Conceder	(21.108.564,55)	(21.108.564,55)
<b>RESULTADO ATUARIAL</b>	<b>(279.371.006,01)</b>	<b>(279.371.006,01)</b>
Superavit	-	-
Reserva de Contingência	-	-
Reserva para Ajuste do Plano	-	-
Déficit	-	-
Déficit Equacionado:	-	-
Valor Atual do Plano de Amortização do Déficit Atuarial estabelecido lei	(218.930.211,90)	-
Valor Atual da Cobertura da Insuficiência Financeira	-	-
<b>DÉFICIT ATUARIAL A EQUACIONAR</b>	<b>(60.440.794,11)</b>	<b>(279.371.006,01)</b>



## 7.2. ATIVOS GARANTIDORES E CRÉDITOS A RECEBER

Os Ativos Garantidores estão posicionados em 31/12/2022, definidos da seguinte forma:

### ATIVOS GARANTIDORES

SEGMENTO		Valores (R\$)	
Aplicações em Segmento de Renda Fixa - RPPS		53.720.852,34	
Aplicações em Segmento de Renda Variável e Investimentos Estruturados - RPPS		3.706.330,64	
Aplicações em Segmento de Investimento no Exterior - RPPS		0,00	
Aplicações em Enquadramento		0,00	
Títulos e Valores não Sujeito a Enquadramento		0,00	
Demais Bens, Direitos e Ativos		849.352,35	
<b>TOTAL (1)</b>		<b>58.276.535,33</b>	
CRÉDITOS E PARCELAMENTOS	Saldo Atual	Nº Parcelas a receber	Valor das Parcelas
Créditos de parcelamento (1)	4.172.392,35	135	30.906,61
Créditos de parcelamento (2)	3.141.565,39	37	84.907,17
Créditos de parcelamento (3)	0,00	0	0,00
Créditos de parcelamento (4)	0,00	0	0,00
Créditos de parcelamento (5)	0,00	0	0,00
Créditos de parcelamento (6)	0,00	0	0,00
Créditos de parcelamento (7)	0,00	0	0,00
Créditos de parcelamento (8)	0,00	0	0,00
Créditos de parcelamento (9)	0,00	0	0,00
Créditos de parcelamento (10)	0,00	0	0,00
Créditos de parcelamento (11)	0,00	0	0,00
Outros Créditos á receber	0,00	0	0,00
<b>TOTAL - Créditos e Parcelamentos (2)</b>	<b>7.313.957,74</b>		
<b>TOTAL (3) = (1) + (2)</b>	<b>65.590.493,07</b>		



### 7.3. PROVISÕES MATEMÁTICAS OU PASSIVO ATUARIAL

Data Focal desta Reavaliação Atuarial: 31/12/2022.

		Plano de Custeio Vigente	Plano de Custeio Equilíbrio
		31/12/2022	31/12/2022
	<b>ATIVOS DO PLANO</b>	<b>65.590.493,07</b>	<b>65.590.493,07</b>
	(+) Bancos Conta Movimento - RPPS	849.352,35	849.352,35
	(+) Investimentos e Aplicações (CP e LP)	57.427.182,98	57.427.182,98
	(+) Crédito a Curto Prazo	1.389.765,39	1.389.765,39
	(+) Crédito a Longo Prazo	5.924.192,35	5.924.192,35
	(+) Imobilizado	-	-
2.2.7.2.1.00.00	<b>PROVISÕES MATEMÁTICAS PREVIDENCIÁRIAS A LONGO PRAZO - CONSOLIDAÇÃO</b>	<b>126.031.287,18</b>	<b>65.590.493,07</b>
2.2.7.2.1.01.00	<b>PLANO FINANCEIRO - PROVISÕES DE BENEFÍCIOS CONCEDIDOS</b>	-	-
2.2.7.2.1.01.01	(+) Aposentadorias/Pensões/Outros Benefícios Concedidos (Financeiro)	-	-
2.2.7.2.1.01.02	(-) Contribuições do Ente para o Plano Financeiro do RPPS	-	-
2.2.7.2.1.01.03	(-) Contribuições do Aposentado para o Plano Financeiro do RPPS	-	-
2.2.7.2.1.01.04	(-) Contribuições do Pensionista para o Plano Financeiro do RPPS	-	-
2.2.7.2.1.01.05	(-) Compensação Previdenciária do Plano Financeiro do RPPS	-	-
2.2.7.2.1.01.07	(-) Cobertura de Insuficiência Financeira	-	-
2.2.7.2.1.02.00	<b>PLANO FINANCEIRO - PROVISÕES DE BENEFÍCIOS A CONCEDER</b>	-	-
2.2.7.2.1.02.01	(+) Aposentadorias/Pensões/Outros Benefícios A Conceder (Financeiro)	-	-
2.2.7.2.1.02.02	(-) Contribuições do Ente para o Plano Financeiro do RPPS	-	-
2.2.7.2.1.02.03	(-) Contribuições do Ativo para o Plano Financeiro do RPPS	-	-
2.2.7.2.1.02.04	(-) Compensação Previdenciária do Plano Financeiro do RPPS	-	-
2.2.7.2.1.02.06	(-) Cobertura de Insuficiência Financeira	-	-
2.2.7.2.1.03.00	<b>PLANO PREVIDENCIÁRIO - PROVISÕES DE BENEFÍCIOS CONCEDIDOS</b>	<b>211.278.767,63</b>	<b>211.278.767,63</b>
2.2.7.2.1.03.01	(+) Aposentadorias/Pensões/Outros Benefícios Concedidos (Previdenciário)	212.324.866,50	212.324.866,50
2.2.7.2.1.03.02	(-) Contribuições do Ente para o Plano Previdenciário do RPPS	-	-
2.2.7.2.1.03.03	(-) Contribuições do Aposentado para o Plano Previdenciário do RPPS	(1.046.098,87)	(1.046.098,87)
2.2.7.2.1.03.04	(-) Contribuições do Pensionista para o Plano Previdenciário do RPPS	-	-
2.2.7.2.1.03.05	(-) Compensação Previdenciária do Plano Previdenciário do RPPS	-	-
2.2.7.2.1.03.07	(-) Aportes Financeiros para Cobertura Déficit Atuarial - Pl. Amortização	-	-
2.2.7.2.1.04.00	<b>PLANO PREVIDENCIÁRIO - PROVISÕES DE BENEFÍCIOS A CONCEDER</b>	<b>133.682.731,45</b>	<b>133.682.731,45</b>
2.2.7.2.1.04.01	(+) Aposentadorias/Pensões/Outros Benefícios A Conceder (Previdenciário)	303.736.724,61	303.736.724,61
2.2.7.2.1.04.02	(-) Contribuições do Ente para o Plano Previdenciário do RPPS	(75.306.808,71)	(75.306.808,71)
2.2.7.2.1.04.03	(-) Contribuições do Ativo para o Plano Previdenciário do RPPS	(73.638.619,90)	(73.638.619,90)
2.2.7.2.1.04.04	(-) Compensação Previdenciária do Plano Previdenciário do RPPS	(21.108.564,55)	(21.108.564,55)
2.2.7.2.1.04.06	(-) Aportes para Cobertura do Déficit Atuarial - Plano de Amortização	-	-
2.2.7.2.1.05.00	<b>PLANO PREVIDENCIÁRIO - PLANO DE AMORTIZAÇÃO</b>	<b>(218.930.211,90)</b>	<b>(279.371.006,01)</b>
2.2.7.2.1.05.98	(-) Outros Créditos do Plano de Amortização	(218.930.211,90)	(279.371.006,01)
2.2.7.2.1.06.00	<b>PROVISÕES ATUARIAIS PARA AJUSTES DO PLANO FINANCEIRO</b>	-	-
2.2.7.2.1.06.01	(-) Provisão Atuarial para Oscilação de Riscos	-	-
2.2.7.2.1.07.00	<b>PROVISÕES ATUARIAIS PARA AJUSTES DO PLANO PREVIDENCIÁRIO</b>	-	-
2.2.7.2.1.07.01	(+) Ajuste de Resultado Atuarial Superavitário	-	-
2.2.7.2.1.07.02	(+) Provisão Atuarial para Oscilação de Riscos	-	-
2.2.7.2.1.07.03	(+) Provisão Atuarial para Benefícios a Regularizar	-	-
2.2.7.2.1.07.04	(+) Provisão Atuarial para Contingências de Benefícios	-	-
2.2.7.2.1.07.98	(+) Outras Provisões Atuariais para Ajustes do Plano	-	-
<b>RESULTADO ATUARIAL</b>			
<b>Déficit Atuarial a Equacionar</b>		<b>(60.440.794,11)</b>	<b>-</b>





#### 7.4. PROVISÃO DE BENEFÍCIOS CONCEDIDOS

Descrição	Valores com Alíquotas vigentes	Valores com Alíquotas de Equilíbrio
<b>Provisão Matemática de Benefícios Concedidos - PMBC</b>	<b>211.278.767,63</b>	<b>211.278.767,63</b>
Valor Atual dos Benefícios Futuros - Concedidos	212.324.866,50	212.324.866,50
(-) Valor Atual das Contribuições Futuras - Concedidos (Ente)	-	-
(-) Valor Atual das Contribuições Futuras - Concedidos (Servidores)	(1.046.098,87)	(1.046.098,87)

#### 7.5. PROVISÃO DE BENEFÍCIOS A CONCEDER

Descrição	Valores com Alíquotas vigentes	Valores com Alíquotas de Equilíbrio
<b>Provisão Matemática de Benefícios a Conceder - PMBaC</b>	<b>154.791.296,00</b>	<b>154.791.296,00</b>
Valor Atual dos Benefícios Futuros - a Conceder	303.736.724,61	303.736.724,61
(-) Valor Atual das Contribuições Futuras - a Conceder (Ente)	(75.306.808,71)	(75.306.808,71)
(-) Valor Atual das Contribuições Futuras - a Conceder (Servidores)	(73.638.619,90)	(73.638.619,90)

#### 7.6. COMPENSAÇÃO FINANCEIRA DOS BENEFÍCIOS CONCEDIDOS (a Receber e a Pagar)

Descrição	Valores com Alíquotas vigentes	Valores com Alíquotas de Equilíbrio
Valor Atual da Compensação Previdenciária a Pagar - Benefícios Concedidos	-	-
(-) Valor Atual da Compensação Previdenciária a Receber - Benefícios Concedidos	-	-



### 7.7. COMPENSAÇÃO FINANCEIRA DOS BENEFÍCIOS A CONCEDER (a Receber e a Pagar)

Descrição	Valores com Alíquotas vigentes	Valores com Alíquotas de Equilíbrio
Valor Atual da Compensação Previdenciária a Pagar - Benefícios a Conceder	-	-
(-) Valor Atual da Compensação Previdenciária a Receber - Benefícios a Conceder	(21.108.564,55)	(21.108.564,55)

### 7.8. RESULTADO ATUARIAL DA AVALIAÇÃO DE ENCERRAMENTO DO EXERCÍCIO

Descrição	Valores com Alíquotas vigentes	Valores com Alíquotas de Equilíbrio
<b>RESULTADO ATUARIAL</b>	<b>(279.371.006,01)</b>	<b>(279.371.006,01)</b>
Superavit	-	-
Reserva de Contingência	-	-
Reserva para Ajuste do Plano	-	-
Déficit	-	-
Déficit Equacionado:	-	-
Valor Atual do Plano de Amortização do Déficit Atuarial estabelecido em lei	(218.930.211,90)	-
Valor Atual da Cobertura da Insuficiência Financeira	-	-
<b>Déficit Atuarial a Equacionar</b>	<b>(60.440.794,11)</b>	<b>(279.371.006,01)</b>

### 7.9. VALOR ATUAL DAS REMUNERAÇÕES FUTURAS

Descrição	Valores com Alíquotas vigentes	Valores com Alíquotas de Equilíbrio
Valor Atual das Remunerações Futuras	360.651.619,89	360.651.619,89



## 8 – CUSTOS E PLANO DE CUSTEIO

### 8.1. VALORES DAS REMUNERAÇÕES E PROVENTOS ATUAIS

Categorias	Valor Mensal - Estatísticas da População Coberta	Valores Anuais
Total das Remunerações de Contribuição dos Servidores Ativos	3.119.314,37	40.551.086,81
Total das Parcelas dos Proventos de Aposentadoria que Superam o Limite Máximo do RGPS*	44.432,15	577.617,95
Total das Parcelas das Pensões por Morte que Superam o Limite Máximo do RGPS*	-	-
<b>TOTAL</b>	<b>3.163.746,52</b>	<b>41.128.704,76</b>

\* O Limite Máximo do RGPS na data focal desta Reavaliação Atuarial é de R\$ 7.087,22.

### 8.2. CUSTOS E ALÍQUOTAS DE CUSTEIO NORMAL VIGENTE EM LEI

Categorias	Valor Anual da Base de Cálculo (R\$)	Alíquota Vigente (%)	Valor da contribuição esperada com alíquotas vigentes
Ente Federativo	40.551.086,81	14,32%	5.806.915,63
Taxa de Administração	40.551.086,81	2,00%	811.021,74
Aporte Anual para Custeio das Despesas Administrativas	-	-	-
Ente Federativo - Total	40.551.086,81	16,32%	6.617.937,37
Segurados Ativos	40.551.086,81	14,00%	5.677.152,15
Aposentados	577.617,95	14,00%	80.866,51
Pensionistas	-	14,00%	-
<b>TOTAL *</b>		<b>30,32%</b>	<b>12.375.956,03</b>

\*O Total da alíquota Vigente é o somatório da alíquota do Ente Federativo + Taxa de Administração + alíquota dos SEGURADOS.



### 8.3. CUSTOS E ALÍQUOTAS DE CUSTEIO NORMAL, CALCULADAS POR BENEFÍCIO E CUSTEIO ADMINISTRATIVO

Benefícios	Regime Financeiro	Custo Anual Previsto (R\$) (Alíquota x Base de Contribuição)	Alíquota Normal Calculada
<b>Aposentadoria por Tempo de Contribuição, Idade e Compulsória</b>	REGIME FINANCEIRO DE CAPITALIZAÇÃO	9.405.277,31	23,19%
<b>Aposentadoria por Invalidez</b>	REGIME FINANCEIRO DE REPARTIÇÃO DE CAPITAIS DE COBERTURA	330.787,34	0,82%
<b>Pensão por Morte de Segurado Ativo</b>	REGIME FINANCEIRO DE REPARTIÇÃO DE CAPITAIS DE COBERTURA	893.900,06	2,20%
<b>Pensão por Morte de Aposentado Válido</b>	REGIME FINANCEIRO DE CAPITALIZAÇÃO	771.483,70	1,90%
<b>Pensão por Morte de Aposentado Inválido</b>	REGIME FINANCEIRO DE CAPITALIZAÇÃO	83.879,51	0,21%
<b>Auxílio-Doença</b>	Não Utilizado	-	0,00%
<b>Salário-Maternidade</b>	Não Utilizado	-	0,00%
<b>Auxílio-Reclusão</b>	Não Utilizado	-	0,00%
<b>Salário-Família</b>	Não Utilizado	-	0,00%
<b>Custeio-Administrativo</b>	REGIME FINANCEIRO DE REPARTIÇÃO SIMPLES	811.021,74	2,00%
<b>Alíquota Total</b>		<b>12.296.349,66</b>	<b>30,32%</b>



#### 8.4. CUSTOS E ALÍQUOTAS DE CUSTEIO NORMAL, CALCULADAS POR REGIME FINANCEIRO E CUSTEIO ADMINISTRATIVO

Regime Financeiro	Custo Anual Previsto (R\$) (Alíquota x Base de Contribuição)	Alíquota Normal Calculada
Capitalização	10.260.640,52	25,30%
Repartição de Capitais de Cobertura	1.224.687,40	3,02%
Repartição Simples	-	0,00%
Custeio Administrativo	811.021,74	2,00%
<b>Alíquota Total</b>	<b>12.296.349,66</b>	<b>30,32%</b>

#### 8.5. CUSTOS E ALÍQUOTAS DE CUSTEIO NORMAL A CONSTAREM EM LEI (EQUILÍBRIO)

Categorias	Valor Anual da Base de Cálculo (R\$)	Alíquota Definida na Avaliação Atuarial (%)	Valor da contribuição Esperada
Ente Federativo	40.551.086,81	14,32%	5.806.915,63
Taxa de Administração	40.551.086,81	2,00%	811.021,74
Aporte Anual para Custeio das Despesas Administrativas	-	-	-
<b>Ente Federativo - Total</b>	<b>40.551.086,81</b>	<b>16,32%</b>	<b>6.617.937,37</b>
Segurados Ativos	40.551.086,81	14,00%	5.677.152,15
Aposentados	577.617,95	14,00%	80.866,51
Pensionistas	-	14,00%	-
<b>Alíquota Total</b>		<b>30,32%</b>	<b>12.375.956,03</b>

\*O Total da alíquota de Equilíbrio é o somatório da alíquota do Ente Federativo Total + alíquota dos SEGURADOS.



## 9 – EQUACIONAMENTO DO DÉFICIT ATUARIAL

### 9.1. PRINCIPAIS CAUSAS DO DÉFICIT ATUARIAL

O Déficit Atuarial é à insuficiência financeira futura para cobertura dos compromissos dos Planos de Benefícios. É a diferença negativa entre os Ativos Garantidores do Plano e as Contribuições Atuais e Futuras e as obrigações previdenciárias apuradas ao final de um período contábil (data focal da Reavaliação Atuarial).

Vários fatores geraram o atual "estoque" do Déficit Atuarial no Sistema Previdenciário Brasileiro. Desde a falta de cultura em acumular reservas visando sua utilização a longo prazo ou a sua utilização para outras finalidades que não fossem previdenciárias. Á de se destacar também a "falta" de legislação que visasse a sustentabilidade previdenciária exigisse que o sistema fosse sob o Regime Financeiro de Capitalização. Somente após 15 de dezembro de 1998, com a publicação da Emenda Constitucional nº 20, a Constituição Federal passou a exigir que os RPPS preservem o Equilíbrio Financeiro e Atuarial. Além da questão histórica, hoje, os principais fatos que elevam o estoque do Déficit Atuarial são:

- **INCORPORAÇÕES:** os RPPS não sofrerão mais com o risco de subdimensionamento dos Benefícios futuros, com relação as incorporações sobre a remuneração do cargo efetivo, já que a EC 103/2019 vedou as incorporações sobre a remuneração de contribuição;
- **COMPENSAÇÃO PREVIDENCIÁRIA:** Além do RPPS assumir integralmente a obrigação atuarial do Segurado, na criação do RPPS local, os valores estimados de compensação previdenciária na Reavaliação Atuarial é significativamente subdimensionada, devido a limitação da legislação, pressionando o Déficit Atuarial;



- **CUSTO NORMAL SEM LIMITE MÍNIMO**: Somente em 2004, após a publicação da Lei 10.887 foi estabelecido uma alíquota mínima de contribuição para o Servidor Ativo e para o Ente (11,00%);
- **PLANO DE CUSTEIO VIGENTE ABAIXO DA RECOMENDAÇÃO ATUARIAL**: Alguns RPPS praticam um Plano de Custeio abaixo do Plano de Custeio de Equilíbrio, recomendando na Reavaliação Atuarial para reestabelecimento do Equilíbrio Financeiro e Atuarial do Plano;
- **NÃO CUMPRIMENTO DA META ATUARIAL**: O não cumprimento da Meta Atuarial ao longo dos anos, eleva o Déficit Atuarial, devido a receita auferida com os rendimentos dos Ativos Garantidores, não fazer frente ao compromisso do Plano de Benefícios;
- **ATRASOS OU INADIMPLÊNCIA DOS REPASSES PREVIDENCIÁRIOS E PARCELAMENTOS**: Mesmo que o Ente Público confesse a dívida e assuma o seu pagamento através de crédito de parcelamento, o atraso dos compromissos financeiros também afeta a carteira de investimentos, prejudicando o cumprimento da Meta Atuarial;
- **REAJUSTE DAS REMUNERAÇÕES E DOS PROVENTOS ACIMA DAS HIPÓTESES ATUARIAIS**: Elevados reajustes das remunerações e dos proventos, acima das hipóteses atuariais, ocasionando elevação das Provisões Matemáticas na Reavaliação Atuarial seguinte, exigindo elevação das alíquotas do Plano de Custeio;
- **AUMENTO DA EXPECTATIVA DE VIDA ACIMA DO ESTIMADO PELA TÁBUA DE MORTALIDADE**: O subdimensionamento da expectativa de vida dos Segurados, ocasiona elevação do Déficit Atuarial;



## 9.2. CENÁRIOS COM AS POSSIBILIDADES DE EQUACIONAMENTO DO DÉFICIT

Conforme demonstrado na página 38 deste Relatório de Reavaliação Atuarial, o Déficit Atuarial do Plano de Custeio de Equilíbrio é de R\$ (279.371.006,01).

O artigo 55, I, da Portaria MTP 1.467/2022, estabelece que, em caso de Déficit Atuarial, o plano de custeio deverá consistir plano de amortização do Déficit, estabelecendo alíquota de contribuição suplementar ou aportes mensais cujos valores sejam preestabelecidos.

O artigo 39º, I e II, Anexo VI da Portaria MTP 1.467/2022, permite deduzir parte do Déficit Atuarial, para seu equacionamento, utilizando o Limite de Deficit Atuarial (LDA) calculado em função da duração do passivo do fluxo de pagamento dos benefícios do RPPS ou sobrevida média dos aposentados e pensionistas.

O artigo 40º, § 1º, Anexo VI da referida Portaria, informa que, para aplicação do LDA deverão ser apurados separadamente, o valor do Déficit Atuarial relativo à insuficiência de cobertura patrimonial da Provisão Matemática dos Benefícios a Conceder (PMBaC) e aquele relativo à insuficiência de cobertura patrimonial da Provisão Matemática dos Benefícios Concedidos (PMBC), priorizando os ativos garantidores dos compromissos do plano de benefícios ao resultado atuarial relativo à PMBC.

### Resultado Atuarial e Déficit Relativo as Provisões Matemáticas

ATIVOS GARANTIDORES	65.590.493,07
PMBC PREVIDENCIÁRIO	(344.961.499,08)
PMBC (Concedido)	(211.278.767,63)
PMBaC (a Conceder)	(133.682.731,45)
DÉFICIT ATUARIAL	(279.371.006,01)

DÉFICIT ATUARIAL A SER EQUACIONADO - RELATIVO PMBC	(145.688.274,56)
DÉFICIT ATUARIAL A SER EQUACIONADO - RELATIVO PMBaC	(133.682.731,45)





Conforme o artigo 40º, § 1º, Anexo VI da Portaria MTP 1.467/2022, o **Déficit Atuarial relativo à PMBC deverá ser integralmente equacionado por meio de plano de amortização.**

Já o artigo 41º, I e II, Anexo VI da Portaria MTP 1.467/2022, estabelece que o Déficit Atuarial relativo à PMBaC poderá ser deduzido do LDA calculado de acordo com a Duração do Passivo do fluxo de pagamentos dos benefícios ou de acordo com a Sobrevida Média dos Aposentados e Pensionistas.

### **9.2.1. Equacionamento mínimo através de Custo Suplementar ou Aportes**

O artigo 56º da Portaria MTP 1.467/2022, informa que para assegurar o equilíbrio financeiro e atuarial do RPPS, o plano de amortização estabelecido em lei do Ente Federativo deverá observar alguns critérios, como a alíquota mínima de Custo Suplementar ou o valor mínimo de Aporte.

Dentre os critérios estabelecidos pela referida portaria, o artigo 56º, II determina que o montante de contribuição no exercício, na forma de alíquotas ou aportes, seja superior ao montante anual de juros do saldo do Déficit Atuarial do exercício.

#### **ATENÇÃO - PORTARIA MTP 1.467/2022**

**O artigo 45º, Anexo VI da Portaria MTP 1.467/2022, permite que a adequação do plano de amortização ao disposto no inciso II do artigo 56º, possa ser promovida gradualmente, com a elevação das contribuições suplementares (na forma de alíquotas ou aportes), a partir do exercício de 2023, à razão de um terço do necessário a cada ano, até atingir o valor que atenda a esse critério em 2025. Assim, os cenários que serão apresentados para o plano de amortização do Déficit Atuarial, contemplarão o disposto no artigo 45º, Anexo VI da Portaria MTP 1.467/2022.**



## **9.2.2. Cenários para Equacionamento do Déficit Atuarial**

Conforme o artigo 38º, § 2º, Anexo VI da Portaria MTP 1.467/2022, o Relatório da Avaliação Atuarial deverá descrever os cenários com as possibilidades para equacionamento do déficit atuarial, devendo constar do Demonstrativo de Resultado da Avaliação Atuarial (DRAA) o plano de amortização indicado na Avaliação Atuarial a ser implementado em lei pelo Ente Federativo.

O artigo 43º, Anexo VI da Portaria MTP 1.467/2022, estabelece os prazos que serão utilizados para cada cenário do plano de amortização.

Conforme determina o artigo 238º, § 2º, da Portaria MTP 1.467/2022, a Secretaria de Previdência divulgou em 07/02/2022, a relação de porte e perfil de risco atuarial dos RPPS, juntamente com o Indicador de Situação Previdenciária (ISP). O ISP é utilizado para definição da constante "a" para compor o valor da LDA, de acordo com o Perfil Atuarial. Segundo o ISP o FUPREBEN possui PERFIL ATUARIAL I.

**Todos os cenários de plano de amortização deste Relatório de Reavaliação Atuarial serão apresentados através de Custo Suplementar.**

**A taxa de Juros Atuarial para todos os cenários será de 4,97% conforme demonstrado na página 27 deste Relatório de Reavaliação Atuarial.**



### 9.2.2.1. CENÁRIO 1 - Sem aplicação de LDA e prazo 35 anos

O artigo 6º, I da Instrução Normativa SPREV nº 007/2018, informa que o plano de amortização poderá ter um prazo máximo de 35 (trinta e cinco) anos, contados a partir do primeiro plano de amortização implementado pelo Ente Federativo **após a publicação desta Instrução Normativa.**

O art. 6º, II da Portaria SEPRT ME nº 14.816/2020, informa que, em caráter excepcional, não será considerado o exercício de 2020, para contagem dos prazos remanescentes dos planos de amortização de deficit atuarial de que tratam a alínea "c" do art. 55 da Portaria MF nº 464/2018 e o inciso II do § 2º do art. 7º da I.N. SPREV nº 007/2018.

#### **ATENÇÃO - PORTARIA MTP 1.467/2022**

**A Portaria MTP 1.467/2022 que revogou a Portaria MF 464/2018 e a Instrução Normativa SPREV nº 007/2018 informa no artigo 43 do anexo VI que o prazo máximo de 35 (trinta e cinco) anos será contado a partir do plano de amortização que tiver sido implementado em lei pelo Ente Federativo e publicada APÓS a Portaria MF 464/2018.**

O artigo 44º, § 2º, II, Anexo VI da Portaria MTP 1.467/2022, informa que, em caso de revisão do plano de amortização, deverá ser observado o prazo remanescente do prazo fixo de 35 anos.



	CENÁRIO 1 - SEM LDA
Prazo de Equacionamento do Déficit Atuarial	33
Déficit Atuarial	(279.371.006,01)
Limite do Déficit Atuarial - LDA	-
Déficit Atuarial a ser Amortizado	(279.371.006,01)

Assim, o plano de amortização, com alíquotas crescentes de financiamento será, conforme a tabela abaixo:

**Tabela de Financiamento do Déficit Atuarial - CENÁRIO 1**

PERÍODO	ANO	SALDO DEVEDOR	AMORTIZAÇÃO	JUROS	PRESTAÇÃO ANUAL Custo Suplementar	C.S. 1	FOLHA SALARIAL
0		(279.371.006,01)					
1	2023	(283.746.515,15)	(4.375.509,14)	13.884.739,00	9.509.229,86	23,45%	40.551.086,81
2	2024	(285.766.520,64)	(2.020.005,49)	14.102.201,80	12.082.196,32	29,50%	40.956.597,68
3	2025	(285.624.494,68)	142.025,96	14.202.596,08	14.344.622,04	34,68%	41.366.163,65
4	2026	(285.183.802,06)	440.692,61	14.195.537,39	14.636.230,00	35,03%	41.779.825,29
5	2027	(284.423.671,04)	760.131,02	14.173.634,96	14.933.765,98	35,39%	42.197.623,54
6	2028	(283.322.177,00)	1.101.494,05	14.135.856,45	15.237.350,50	35,75%	42.619.599,78
7	2029	(281.856.182,70)	1.465.994,30	14.081.112,20	15.547.106,50	36,12%	43.045.795,78
8	2030	(280.001.275,53)	1.854.907,16	14.008.252,28	15.863.159,44	36,49%	43.476.253,74
9	2031	(277.731.701,58)	2.269.573,95	13.916.063,39	16.185.637,35	36,86%	43.911.016,27
10	2032	(275.020.296,33)	2.711.405,25	13.803.265,57	16.514.670,82	37,24%	44.350.126,44
11	2033	(271.838.411,94)	3.181.884,39	13.668.508,73	16.850.393,12	37,62%	44.793.627,70
12	2034	(268.155.840,78)	3.682.571,16	13.510.369,07	17.192.940,23	38,00%	45.241.563,98
13	2035	(263.940.735,18)	4.215.105,60	13.327.345,29	17.542.450,89	38,39%	45.693.979,62
14	2036	(259.159.523,07)	4.781.212,12	13.117.854,54	17.899.066,65	38,78%	46.150.919,41
15	2037	(253.776.819,40)	5.382.703,67	12.880.228,30	18.262.931,97	39,18%	46.612.428,61
16	2038	(247.755.333,12)	6.021.486,28	12.612.707,92	18.634.194,20	39,58%	47.078.552,89
17	2039	(241.055.769,46)	6.699.563,67	12.313.440,06	19.013.003,72	39,99%	47.549.338,42
18	2040	(233.636.727,24)	7.419.042,22	11.980.471,74	19.399.513,96	40,39%	48.024.831,81
19	2041	(225.454.591,11)	8.182.136,12	11.611.745,34	19.793.881,46	40,81%	48.505.080,12
20	2042	(216.463.418,34)	8.991.172,78	11.205.093,18	20.196.265,96	41,23%	48.990.130,93
21	2043	(206.614.819,81)	9.848.598,53	10.758.231,89	20.606.830,42	41,65%	49.480.032,23
22	2044	(195.857.835,22)	10.756.984,59	10.268.756,54	21.025.741,13	42,07%	49.974.832,56
23	2045	(184.138.801,86)	11.719.033,36	9.734.134,41	21.453.167,77	42,50%	50.474.580,88
24	2046	(171.401.216,87)	12.737.584,99	9.151.698,45	21.889.283,45	42,94%	50.979.326,69
25	2047	(157.585.592,54)	13.815.624,33	8.518.640,48	22.334.264,80	43,38%	51.489.119,96
26	2048	(142.629.304,42)	14.956.288,12	7.832.003,95	22.788.292,07	43,82%	52.004.011,16
27	2049	(126.466.431,73)	16.162.872,70	7.088.676,43	23.251.549,13	44,27%	52.524.051,27
28	2050	(109.027.589,76)	17.438.841,96	6.285.381,66	23.724.223,62	44,72%	53.049.291,78
29	2051	(90.239.754,00)	18.787.835,77	5.418.671,21	24.206.506,98	45,18%	53.579.784,70
30	2052	(70.026.075,22)	20.213.678,78	4.484.915,77	24.698.594,55	45,64%	54.115.582,55
31	2053	(48.305.685,52)	21.720.389,70	3.480.295,94	25.200.685,64	46,11%	54.656.738,37
32	2054	(24.993.494,49)	23.312.191,03	2.400.792,57	25.712.983,60	46,58%	55.203.305,76
33	2055	24,76	24.993.519,25	1.242.176,68	26.235.695,93	47,06%	55.755.338,81
34	2056	-	-	-	-	-	-
35	2057	-	-	-	-	-	-

1 - CUSTO SUPLEMENTAR.



## 9.2.2.2. CENÁRIO 2 - Aplicação de LDA e prazo pela Duração do Passivo

O art. 43º, II, Anexo VI da Portaria MTP 1.467/2022, informa que, na utilização da Duração do Passivo como parâmetro para o cálculo do LDA, o prazo do plano de amortização corresponderá ao dobro da duração.

CENÁRIO 2 - COM LDA	
Prazo de Equacionamento do Déficit Atuarial	31
Déficit Atuarial	(279.371.006,01)
Limite do Déficit Atuarial - LDA	(31.765.541,79)
Déficit Atuarial a ser Amortizado	(247.605.464,22)

Tabela de Financiamento do Déficit Atuarial - CENÁRIO 2

PERIOD	ANO	SALDO DEVEDOR	AMORTIZAÇÃO	JUROS	PRESTAÇÃO ANUAL Custo Suplementar	C.S. 1	FOLHA SALARIAL
0		(247.605.464,22)					
1	2023	(250.402.225,93)	(2.796.761,71)	12.305.991,57	9.509.229,86	23,45%	40.551.086,81
2	2024	(250.765.020,24)	(362.794,31)	12.444.990,63	12.082.196,32	29,50%	40.956.597,68
3	2025	(248.883.419,71)	1.881.600,53	12.463.021,51	14.344.622,04	34,68%	41.366.163,65
4	2026	(246.730.162,65)	2.153.257,07	12.369.505,96	14.522.763,03	34,76%	41.779.825,29
5	2027	(244.289.535,44)	2.440.627,21	12.262.489,08	14.703.116,29	34,84%	42.197.623,54
6	2028	(241.545.016,04)	2.744.519,39	12.141.189,91	14.885.709,30	34,93%	42.619.599,78
7	2029	(238.479.233,46)	3.065.782,58	12.004.787,30	15.070.569,88	35,01%	43.045.795,78
8	2030	(235.073.925,20)	3.405.308,26	11.852.417,90	15.257.726,17	35,09%	43.476.253,74
9	2031	(231.309.892,59)	3.764.032,61	11.683.174,08	15.447.206,69	35,18%	43.911.016,27
10	2032	(227.166.953,95)	4.142.938,64	11.496.101,66	15.639.040,31	35,26%	44.350.126,44
11	2033	(222.623.895,32)	4.543.058,63	11.290.197,61	15.833.256,24	35,35%	44.793.627,70
12	2034	(217.658.418,84)	4.965.476,48	11.064.407,60	16.029.884,07	35,43%	45.241.563,98
13	2035	(212.247.088,50)	5.411.330,35	10.817.623,42	16.228.953,76	35,52%	45.693.979,62
14	2036	(206.365.273,16)	5.881.815,33	10.548.680,30	16.430.495,63	35,60%	46.150.919,41
15	2037	(199.987.086,86)	6.378.186,30	10.256.354,08	16.634.540,38	35,69%	46.612.428,61
16	2038	(193.085.325,98)	6.901.760,87	9.939.358,22	16.841.119,09	35,77%	47.078.552,89
17	2039	(185.631.403,45)	7.453.922,53	9.596.340,70	17.050.263,23	35,86%	47.549.338,42
18	2040	(177.595.279,53)	8.036.123,91	9.225.880,75	17.262.004,67	35,94%	48.024.831,81
19	2041	(168.945.389,29)	8.649.890,25	8.826.485,39	17.476.375,64	36,03%	48.505.080,12
20	2042	(159.648.566,31)	9.296.822,97	8.396.585,85	17.693.408,82	36,12%	48.990.130,93
21	2043	(149.669.962,80)	9.978.603,51	7.934.533,75	17.913.137,26	36,20%	49.480.032,23
22	2044	(138.972.965,52)	10.696.997,28	7.438.597,15	18.135.594,43	36,29%	49.974.832,56
23	2045	(127.519.107,69)	11.453.857,83	6.906.956,39	18.360.814,22	36,38%	50.474.580,88
24	2046	(115.267.976,40)	12.251.131,29	6.337.699,65	18.588.830,94	36,46%	50.979.326,69
25	2047	(102.177.115,51)	13.090.860,90	5.728.818,43	18.819.679,32	36,55%	51.489.119,96
26	2048	(88.201.923,61)	13.975.191,89	5.078.202,64	19.053.394,53	36,64%	52.004.011,16
27	2049	(73.295.547,05)	14.906.376,57	4.383.635,60	19.290.012,17	36,73%	52.524.051,27
28	2050	(57.408.767,45)	15.886.779,60	3.642.788,69	19.529.568,29	36,81%	53.049.291,78
29	2051	(40.489.883,83)	16.918.883,62	2.853.215,74	19.772.099,37	36,90%	53.579.784,70
30	2052	(22.484.588,70)	18.005.295,13	2.012.347,23	20.017.642,36	36,99%	54.115.582,55
31	2053	(3.335.838,09)	19.148.750,60	1.117.484,06	20.266.234,66	37,08%	54.656.738,37
32	2054	-	-	-	-	-	-
33	2055	-	-	-	-	-	-
34	2056	-	-	-	-	-	-
35	2057	-	-	-	-	-	-
36	2058	-	-	-	-	-	-
37	2059	-	-	-	-	-	-
38	2060	-	-	-	-	-	-
39	2061	-	-	-	-	-	-
40	2062	-	-	-	-	-	-
41	2063	-	-	-	-	-	-

1 - CUSTO SUPLEMENTAR.



### 9.2.2.3. CENÁRIO 3 - Aplicação de LDA e prazo pela SVM e RAP

O artigo 43º, III, Anexo VI da Portaria MTP 1.467/2022, informa que, caso seja utilizado a Sobrevida Média dos Aposentados e Pensionistas como parâmetro para o cálculo do LDA, o prazo do plano de amortização deverá ser calculado pelas fórmulas do artigo 43º, III, a e b.

O artigo 43º, III, a, Anexo VI, informa que o prazo do plano de amortização do Déficit Atuarial relativo à PMBC deverá corresponder à sobrevida média dos aposentados e pensionistas, calculada conforme o inciso II do artigo 41º, Anexo VI.

O artigo 43º, III, b, Anexo VI, informa que o prazo do plano de amortização do Déficit Atuarial relativo à PMBaC deverá ser calculado pelo prazo médio remanescente para aposentadoria de cada segurado ativo, conforme a fórmula do artigo 43º, b.

	CENÁRIO 3.a - COM LDA	CENÁRIO 3.b - COM LDA
	SVM - PMBC	RAP - PMBaC
<b>Prazo de Equacionamento do Déficit Atuarial</b>	<b>32</b>	<b>10</b>
<b>Déficit Atuarial</b>	<b>(145.688.274,56)</b>	<b>(133.682.731,45)</b>
<b>Limite do Déficit Atuarial - LDA</b>	<b>-</b>	<b>(40.773.233,09)</b>
<b>Déficit Atuarial a ser Amortizado</b>	<b>(145.688.274,56)</b>	<b>(92.909.498,36)</b>

O artigo 40º, § 2º, Anexo VI, informa que para apuração do Déficit Atuarial, é calculado a diferença entre os ativos garantidores e a PMBC.

De acordo com o artigo 40º, § 2º, II, a, da Portaria MTP 1.467/2022, caso o resultado da diferença dos ativos garantidores e a PMBC seja negativo, o Déficit Atuarial relativo à PMBC será o resultado dessa diferença apurada e o Déficit Atuarial relativo à PMBaC será igual ao valor apurado da PMBaC.



De acordo com o artigo 40º, § 2º, III, a, Anexo VI da Portaria MTP 1.467/2022, caso o resultado da diferença dos ativos garantidores e a PMBC seja positivo, o Déficit Atuarial relativo à PMBC será igual a zero e o Déficit Atuarial relativo à PMBaC será a PMBaC subtraído da diferença dos ativos garantidores e o PMBC.

Neste caso, o resultado da diferença dos ativos garantidores e a PMBC foi negativo, sendo considerado o Déficit Atuarial relativo à PMBC será o resultado dessa diferença apurada e o Déficit Atuarial relativo à PMBaC será igual ao valor apurado da PMBaC.

Assim, os planos de amortização, com alíquotas crescentes de financiamento serão, conforme a tabela abaixo:



Tabela de Financiamento do Déficit Atuarial - CENÁRIO 3.a - PMBC

Tabela de Financiamento do Déficit Atuarial - CENÁRIO 3.b - PMBaC

PERÍOD	ANO	SALDO DEVEDOR	AMORTIZAÇÃO	JUROS	PRESTAÇÃO ANUAL Custo Suplementar	C.S. 1	FOLHA SALARIAL	SALDO DEVEDOR	AMORTIZAÇÃO	JUROS	PRESTAÇÃO ANUAL Custo Suplementar	C.S. 1	FOLHA SALARIAL
0		(145.688.274,56)						(92.909.498,36)					
1	2023	(144.616.009,01)	1.072.265,55	7.240.707,25	8.312.972,80	20,50%	40.551.086,81	(88.017.870,57)	4.891.627,79	4.617.602,07	9.509.229,86	23,45%	40.551.086,81
2	2024	(146.915.982,02)	(2.299.973,01)	7.187.415,65	4.887.442,64	11,93%	40.956.597,68	(80.310.162,42)	7.707.708,15	4.374.488,17	12.082.196,32	29,50%	40.956.597,68
3	2025	(146.842.964,77)	73.017,24	7.301.724,31	7.374.741,55	17,83%	41.366.163,65	(69.956.955,46)	10.353.206,96	3.991.415,07	14.344.622,04	34,68%	41.366.163,65
4	2026	(146.603.934,34)	239.030,44	7.298.095,35	7.537.125,79	18,04%	41.779.825,29	(59.712.027,94)	10.244.927,52	3.476.860,69	13.721.788,21	32,84%	41.779.825,29
5	2027	(146.187.064,32)	416.870,02	7.286.215,54	7.703.085,56	18,25%	42.197.623,54	(49.553.718,33)	10.158.309,61	2.967.687,79	13.125.997,40	31,11%	42.197.623,54
6	2028	(145.579.861,83)	607.202,49	7.265.497,10	7.872.699,59	18,47%	42.619.599,78	(39.460.462,70)	10.093.255,63	2.462.819,80	12.556.075,43	29,46%	42.619.599,78
7	2029	(144.769.132,61)	810.729,22	7.235.319,13	8.046.048,35	18,69%	43.045.795,78	(29.410.748,61)	10.049.714,09	1.961.185,00	12.010.899,09	27,90%	43.045.795,78
8	2030	(143.740.944,42)	1.028.188,18	7.195.025,89	8.223.214,07	18,91%	43.476.253,74	(19.383.068,88)	10.027.679,73	1.461.714,21	11.489.393,94	26,43%	43.476.253,74
9	2031	(142.480.588,56)	1.260.355,87	7.143.924,94	8.404.280,80	19,14%	43.911.016,27	(9.355.875,21)	10.027.193,66	963.338,52	10.990.532,19	25,03%	43.911.016,27
10	2032	(140.972.539,37)	1.508.049,19	7.081.285,25	8.589.334,44	19,37%	44.350.126,44	692.468,47	10.048.343,68	464.987,00	10.513.330,68	23,71%	44.350.126,44
11	2033	(139.200.411,82)	1.772.127,55	7.006.335,21	8.778.462,76	19,60%	44.793.627,70	-	-	-	-	-	-
12	2034	(137.146.916,79)	2.053.495,03	6.918.260,47	8.971.755,50	19,83%	45.241.563,98	-	-	-	-	-	-
13	2035	(134.793.814,21)	2.353.102,58	6.816.201,76	9.169.304,34	20,07%	45.693.979,62	-	-	-	-	-	-
14	2036	(132.121.863,77)	2.671.950,44	6.699.252,57	9.371.203,01	20,31%	46.150.919,41	-	-	-	-	-	-
15	2037	(129.110.773,13)	3.011.090,64	6.566.456,63	9.577.547,27	20,55%	46.612.428,61	-	-	-	-	-	-
16	2038	(125.739.143,52)	3.371.629,61	6.416.805,42	9.788.435,03	20,79%	47.078.552,89	-	-	-	-	-	-
17	2039	(121.984.412,64)	3.754.730,88	6.249.235,43	10.003.966,32	21,04%	47.549.338,42	-	-	-	-	-	-
18	2040	(117.822.794,56)	4.161.618,08	6.062.625,31	10.224.243,38	21,29%	48.024.831,81	-	-	-	-	-	-
19	2041	(113.229.216,73)	4.593.577,83	5.855.792,89	10.449.370,72	21,54%	48.505.080,12	-	-	-	-	-	-
20	2042	(108.177.253,66)	5.051.963,07	5.627.492,07	10.679.455,14	21,80%	48.990.130,93	-	-	-	-	-	-
21	2043	(102.639.057,40)	5.538.196,27	5.376.409,51	10.914.605,77	22,06%	49.480.032,23	-	-	-	-	-	-
22	2044	(96.585.284,36)	6.053.773,03	5.101.161,15	11.154.934,19	22,32%	49.974.832,56	-	-	-	-	-	-
23	2045	(89.985.018,61)	6.600.265,75	4.800.288,63	11.400.554,38	22,59%	50.474.580,88	-	-	-	-	-	-
24	2046	(82.805.691,16)	7.179.327,46	4.472.255,43	11.651.582,88	22,86%	50.979.326,69	-	-	-	-	-	-
25	2047	(75.012.995,23)	7.792.695,92	4.115.442,85	11.908.138,77	23,13%	51.489.119,96	-	-	-	-	-	-
26	2048	(66.570.797,34)	8.442.197,90	3.728.145,86	12.170.343,76	23,40%	52.004.011,16	-	-	-	-	-	-
27	2049	(57.441.043,37)	9.129.753,61	3.308.568,63	12.438.322,23	23,68%	52.524.051,27	-	-	-	-	-	-
28	2050	(47.583.662,29)	9.857.381,44	2.854.819,87	12.712.201,32	23,96%	53.049.291,78	-	-	-	-	-	-
29	2051	(36.956.459,37)	10.627.202,92	2.364.908,02	12.992.110,94	24,25%	53.579.784,70	-	-	-	-	-	-
30	2052	(25.515.011,52)	11.441.447,85	1.836.736,03	13.278.183,88	24,54%	54.115.582,55	-	-	-	-	-	-
31	2053	(13.212.551,74)	12.302.459,78	1.268.096,07	13.570.555,85	24,83%	54.656.738,37	-	-	-	-	-	-
32	2054	150,00	13.212.701,74	656.663,82	13.869.365,56	25,12%	55.203.305,76	-	-	-	-	-	-
33	2055	-	-	-	-	-	-	-	-	-	-	-	-
34	2056	-	-	-	-	-	-	-	-	-	-	-	-
35	2057	-	-	-	-	-	-	-	-	-	-	-	-

1 - CUSTO SUPLEMENTAR.





## Tabela de Financiamento do Déficit Atuarial - CENÁRIO 3 (3a + 3b) PMBC e prazo SVM e PMBaC prazo RAP

PERÍODO	ANO	SALDO DEVEDOR	AMORTIZAÇÃO	JUROS	PRESTAÇÃO ANUAL Custo Suplementar	C.S. 1	FOLHA SALARIAL
0		(238.597.772,92)					
1	2023	(232.633.879,58)	5.963.893,34	11.858.309,31	17.822.202,65	43,95%	40.551.086,81
2	2024	(227.226.144,44)	5.407.735,14	11.561.903,82	16.969.638,96	41,43%	40.956.597,68
3	2025	(216.799.920,23)	10.426.224,21	11.293.139,38	21.719.363,59	52,51%	41.366.163,65
4	2026	(206.315.962,28)	10.483.957,96	10.774.956,04	21.258.913,99	50,88%	41.779.825,29
5	2027	(195.740.782,65)	10.575.179,63	10.253.903,33	20.829.082,96	49,36%	42.197.623,54
6	2028	(185.040.324,52)	10.700.458,12	9.728.316,90	20.428.775,02	47,93%	42.619.599,78
7	2029	(174.179.881,21)	10.860.443,31	9.196.504,13	20.056.947,44	46,59%	43.045.795,78
8	2030	(163.124.013,30)	11.055.867,91	8.656.740,10	19.712.608,01	45,34%	43.476.253,74
9	2031	(151.836.463,77)	11.287.549,53	8.107.263,46	19.394.812,99	44,17%	43.911.016,27
10	2032	(140.280.070,90)	11.556.392,87	7.546.272,25	19.102.665,12	43,07%	44.350.126,44
11	2033	(139.200.411,82)	1.772.127,55	7.006.335,21	8.778.462,76	19,60%	44.793.627,70
12	2034	(137.146.916,79)	2.053.495,03	6.918.260,47	8.971.755,50	19,83%	45.241.563,98
13	2035	(134.793.814,21)	2.353.102,58	6.816.201,76	9.169.304,34	20,07%	45.693.979,62
14	2036	(132.121.863,77)	2.671.950,44	6.699.252,57	9.371.203,01	20,31%	46.150.919,41
15	2037	(129.110.773,13)	3.011.090,64	6.566.456,63	9.577.547,27	20,55%	46.612.428,61
16	2038	(125.739.143,52)	3.371.629,61	6.416.805,42	9.788.435,03	20,79%	47.078.552,89
17	2039	(121.984.412,64)	3.754.730,88	6.249.235,43	10.003.966,32	21,04%	47.549.338,42
18	2040	(117.822.794,56)	4.161.618,08	6.062.625,31	10.224.243,38	21,29%	48.024.831,81
19	2041	(113.229.216,73)	4.593.577,83	5.855.792,89	10.449.370,72	21,54%	48.505.080,12
20	2042	(108.177.253,66)	5.051.963,07	5.627.492,07	10.679.455,14	21,80%	48.990.130,93
21	2043	(102.639.057,40)	5.538.196,27	5.376.409,51	10.914.605,77	22,06%	49.480.032,23
22	2044	(96.585.284,36)	6.053.773,03	5.101.161,15	11.154.934,19	22,32%	49.974.832,56
23	2045	(89.985.018,61)	6.600.265,75	4.800.288,63	11.400.554,38	22,59%	50.474.580,88
24	2046	(82.805.691,16)	7.179.327,46	4.472.255,43	11.651.582,88	22,86%	50.979.326,69
25	2047	(75.012.995,23)	7.792.695,92	4.115.442,85	11.908.138,77	23,13%	51.489.119,96
26	2048	(66.570.797,34)	8.442.197,90	3.728.145,86	12.170.343,76	23,40%	52.004.011,16
27	2049	(57.441.043,73)	9.129.753,61	3.308.568,63	12.438.322,23	23,68%	52.524.051,27
28	2050	(47.583.662,29)	9.857.381,44	2.854.819,87	12.712.201,32	23,96%	53.049.291,78
29	2051	(36.956.459,37)	10.627.202,92	2.364.908,02	12.992.110,94	24,25%	53.579.784,70
30	2052	(25.515.011,52)	11.441.447,85	1.836.736,03	13.278.183,88	24,54%	54.115.582,55
31	2053	(13.212.551,74)	12.302.459,78	1.268.096,07	13.570.555,85	24,83%	54.656.738,37
32	2054	150,00	13.212.701,74	656.663,82	13.869.365,56	25,12%	55.203.305,76
33	2055	-	-	-	-	-	-
34	2056	-	-	-	-	-	-
35	2057	-	-	-	-	-	-

1 - CUSTO SUPLEMENTAR.



### 9.2.3. PLANO DE AMORTIZAÇÃO - CENÁRIO INDICADO

Conforme o artigo 39, Anexo VI da Portaria MTP 1.467/2022, para aplicação da LDA é necessário o atendimento do artigo 53 (como o Relatório de Análise das Hipóteses, que será exigido para este RPPS a partir da Avaliação Atuarial do exercício de 2021). Nesse caso, indicamos a aprovação do Plano de Amortização, através de Custo Suplementar, sem a aplicação da LDA, indicado no Cenário 1.

**Tabela de Financiamento do Déficit Atuarial - CENÁRIO 1 - Sem aplicação LDA**

PERÍODO	ANO	SALDO DEVEDOR	AMORTIZAÇÃO	JUROS	PRESTAÇÃO ANUAL Custo Suplementar	C.S. 1	FOLHA SALARIAL
0		(279.371.006,01)					
1	2023	(283.746.515,15)	(4.375.509,14)	13.884.739,00	9.509.229,86	23,45%	40.551.086,81
2	2024	(285.766.520,64)	(2.020.005,49)	14.102.201,80	12.082.196,32	29,50%	40.956.597,68
3	2025	(285.624.494,68)	142.025,96	14.202.596,08	14.344.622,04	34,68%	41.366.163,65
4	2026	(285.183.802,06)	440.692,61	14.195.537,39	14.636.230,00	35,03%	41.779.825,29
5	2027	(284.423.671,04)	760.131,02	14.173.634,96	14.933.765,98	35,39%	42.197.623,54
6	2028	(283.322.177,00)	1.101.494,05	14.135.856,45	15.237.350,50	35,75%	42.619.599,78
7	2029	(281.856.182,70)	1.465.994,30	14.081.112,20	15.547.106,50	36,12%	43.045.795,78
8	2030	(280.001.275,53)	1.854.907,16	14.008.252,28	15.863.159,44	36,49%	43.476.253,74
9	2031	(277.731.701,58)	2.269.573,95	13.916.063,39	16.185.637,35	36,86%	43.911.016,27
10	2032	(275.020.296,33)	2.711.405,25	13.803.265,57	16.514.670,82	37,24%	44.350.126,44
11	2033	(271.838.411,94)	3.181.884,39	13.668.508,73	16.850.393,12	37,62%	44.793.627,70
12	2034	(268.155.840,78)	3.682.571,16	13.510.369,07	17.192.940,23	38,00%	45.241.563,98
13	2035	(263.940.735,18)	4.215.105,60	13.327.345,29	17.542.450,89	38,39%	45.693.979,62
14	2036	(259.159.523,07)	4.781.212,12	13.117.854,54	17.899.066,65	38,78%	46.150.919,41
15	2037	(253.776.819,40)	5.382.703,67	12.880.228,30	18.262.931,97	39,18%	46.612.428,61
16	2038	(247.755.333,12)	6.021.486,28	12.612.707,92	18.634.194,20	39,58%	47.078.552,89
17	2039	(241.055.769,46)	6.699.563,67	12.313.440,06	19.013.003,72	39,99%	47.549.338,42
18	2040	(233.636.727,24)	7.419.042,22	11.980.471,74	19.399.513,96	40,39%	48.024.831,81
19	2041	(225.454.591,11)	8.182.136,12	11.611.745,34	19.793.881,46	40,81%	48.505.080,12
20	2042	(216.463.418,34)	8.991.172,78	11.205.093,18	20.196.265,96	41,23%	48.990.130,93
21	2043	(206.614.819,81)	9.848.598,53	10.758.231,89	20.606.830,42	41,65%	49.480.032,23
22	2044	(195.857.835,22)	10.756.984,59	10.268.756,54	21.025.741,13	42,07%	49.974.832,56
23	2045	(184.138.801,86)	11.719.033,36	9.734.134,41	21.453.167,77	42,50%	50.474.580,88
24	2046	(171.401.216,87)	12.737.584,99	9.151.698,45	21.889.283,45	42,94%	50.979.326,69
25	2047	(157.585.592,54)	13.815.624,33	8.518.640,48	22.334.264,80	43,38%	51.489.119,96
26	2048	(142.629.304,42)	14.956.288,12	7.832.003,95	22.788.292,07	43,82%	52.004.011,16
27	2049	(126.466.431,73)	16.162.872,70	7.088.676,43	23.251.549,13	44,27%	52.524.051,27
28	2050	(109.027.589,76)	17.438.841,96	6.285.381,66	23.724.223,62	44,72%	53.049.291,78
29	2051	(90.239.754,00)	18.787.835,77	5.418.671,21	24.206.506,98	45,18%	53.579.784,70
30	2052	(70.026.075,22)	20.213.678,78	4.484.915,77	24.698.594,55	45,64%	54.115.582,55
31	2053	(48.305.685,52)	21.720.389,70	3.480.295,94	25.200.685,64	46,11%	54.656.738,37
32	2054	(24.993.494,49)	23.312.191,03	2.400.792,57	25.712.983,60	46,58%	55.203.305,76
33	2055	24,76	24.993.519,25	1.242.176,68	26.235.695,93	47,06%	55.755.338,81
34	2056	-	-	-	-	-	-
35	2057	-	-	-	-	-	-

1 - CUSTO SUPLEMENTAR.



## 10 – CUSTEIO ADMINISTRATIVO

### 10.1. LEVANTAMENTO DAS DESPESAS ADMINISTRATIVAS DOS ÚLTIMOS TRÊS ANOS

ANO	Valor ORÇADO / LIMITE da Despesa Administrativa	Valor EFETIVAMENTE GASTO da Despesa Administrativa
2020	895.329,00	123.085,00
2021	895.329,00	192.456,74
2022	895.329,00	271.134,27

### 10.2. ESTIMATIVA DE DESPESAS ADMINISTRATIVAS PARA O PRÓXIMO EXERCÍCIO

A Folha de remuneração de contribuição dos Servidores Ativos é de R\$ 3.119.314,37 (mês).

Data Focal desta Reavaliação Atuarial: 31/12/2022.

#### Custo Administrativo e Taxa de Administração

	VALOR (R\$)	TAXA DE ADM	LIMITE DE GASTO COM DESPESA ADMINISTRATIVA
FOLHA ANUAL DE REMUNERAÇÃO DE CONTRIBUIÇÃO - SERVIDORES ATIVOS	40.551.086,81	2,00%	811.021,74
	-		-
	-		-
FOLHA ANUAL DE REMUNERAÇÃO DE CONTRIBUIÇÃO - SERVIDORES ATIVOS	40.551.086,81		811.021,74
FOLHA MENSAL DE REMUNERAÇÃO DE CONTRIBUIÇÃO - SERVIDORES ATIVOS <sup>(4)</sup>	3.119.314,37		62.386,29

(3) Sobre a Folha Bruta de Remuneração e da Folha Bruta de Benefícios do RPPS, do ano anterior.

(4) Valor total da Folha Anual, dividido por 13.



## 11 – COMPARATIVO ATUARIAL DOS ÚLTIMOS TRÊS ANOS

### 11.1. COMPORTAMENTO DEMOGRÁFICO

Exercício	2020	2021	2022	2023
Data Focal	31/12/2019	31/12/2020	31/12/2021	31/12/2022
Servidores Ativos	959	952	930	976
Servidores Inativos	326	285	352	369
Pensionistas	113	116	120	120
<b>TOTAL</b>	<b>1.398</b>	<b>1.353</b>	<b>1.402</b>	<b>1.465</b>

#### Movimentação Demográfica

Servidores Ativos	Movimentação	QTDE	%
Nos últimos 4 anos	Aumento	17	1,8%
Com relação ano anterior	Aumento	46	4,9%

Servidores Inativos e Pensionistas	Movimentação	QTDE	%
Nos últimos 4 anos	Aumento	50	11,4%
Com relação ano anterior	Aumento	17	3,6%

#### IMPACTO SOBRE O CUSTO

Nos últimos quatro anos, tivemos um aumento pequeno de Servidores Ativos, equivalente a 1,2% da massa de Segurados. Apesar deste aumento, mesmo que tímido, ser uma vantagem em termos de aumento de contribuintes para o RPPS, o aumento dos Inativos e Pensionistas causou maior impacto, reduzindo a proporção entre os Beneficiários e Contribuintes. A quatro anos atrás, essa proporção era de 2,2 Servidores Ativos para cada Beneficiário. Atualmente, essa proporção caiu para 2,0.



## 11.2. COMPORTAMENTO SÓCIO - ECONÔMICO

Exercício	2020	2021	2022	2023
Data Focal	31/12/2019	31/12/2020	31/12/2021	31/12/2022

### Servidores Ativos

Média de Idade	43,8	44,1	44,4	44,3
Média de Remuneração	2.664,4	2.839,5	2.885,5	3.196,0
Idade Média de Aposentadoria	58,1	59,6	59,7	59,7

### Servidores Inativos

Média de Idade	68,8	70,0	68,6	68,3
Média do Valor do Benefício	2.378,6	2.789,6	2.886,2	3.372,6
Tempo Médio de Aposentadoria	9,0	10,7	9,2	9,1

### Pensionistas

Média de Idade	64,3	63,8	64,4	65,7
Média do Valor do Benefício	1.693,8	1.738,6	1.797,3	2.003,1
Tempo Médio de Pensão	9,6	10,2	10,4	10,8

### IMPACTO SOBRE O CUSTO

Com relação a média de idade dos Segurados, temos dois impactos sobre o Equilíbrio Financeiro e Atuarial do RPPS. Houve um aumento dentro do esperado na média de idade entre os Servidores Ativos (1 ano), o que representa um fator excelente, devido à média de idade interferir no tempo de contribuição. A desvantagem é que estamos falando de uma massa envelhecida, com mais de 44 anos de idade, com possibilidade de aposentadoria no curto e médio prazo, o que eleva as alíquotas de Equilíbrio do plano.

Entre os Inativos e Pensionistas, há uma situação favorável com relação à média de idade. É uma média de idade relativamente envelhecida para uma população de Beneficiários, significando que essa massa permanecerá recebendo seu benefício por menos tempo, reduzindo assim, as Reservas Matemáticas do Fundo Previdenciário e o custo do plano a longo prazo.



### 11.3. COMPORTAMENTO ESTATÍSTICO

Exercício	2020	2021	2022	2023
Data Focal	31/12/2019	31/12/2020	31/12/2021	31/12/2022
Servidores Ativos (%)	68,6%	70,4%	66,3%	66,6%
Inativos e Pensionistas (%)	31,4%	29,6%	33,7%	33,4%
Proporção de Servidores Ativos por Beneficiário	2,2	2,4	2,0	2,0
Folha Mensal de Remuneração	2.555.125,56	2.703.173,51	2.683.470,51	3.119.314,37
Folha Mensal de Benefícios	966.807,84	996.725,07	1.231.609,11	1.484.847,11
Mulheres (%)	64,8%	64,9%	64,4%	64,4%
Casados (%)	58,0%	58,2%	58,3%	56,9%
Servidores Ativos até 40 anos (%)	39,3%	38,6%	36,9%	36,9%

### Folha Mensal de Benefícios

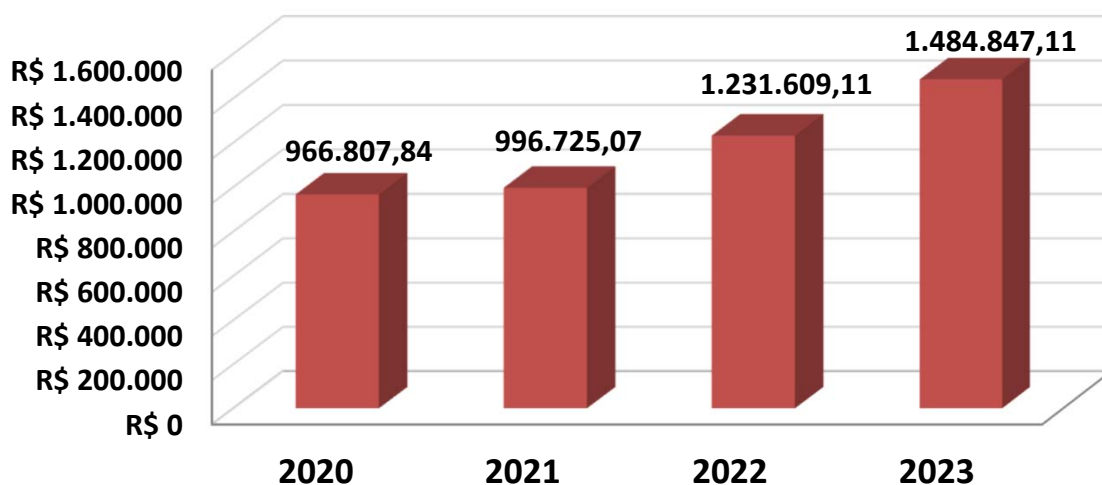

**11.4. COMPORTAMENTO ENTRE AS RECEITAS E DESPESAS DO RPPS (Provisões de Equilíbrio)**

Exercício	2020	2021	2022	2023
Data Focal	31/12/2019	31/12/2020	31/12/2021	31/12/2022
<b>ATIVOS DO PLANO</b>	<b>54.441.938,34</b>	<b>53.549.281,88</b>	<b>59.335.127,05</b>	<b>65.590.493,07</b>
Ativos Líquidos	49.146.425,57	48.078.811,91	50.306.294,81	58.276.535,33
Créditos á Receber	5.295.512,77	5.470.469,97	9.028.832,24	7.313.957,74
<b>RESERVA MATEMÁTICA</b>	<b>(289.683.186,61)</b>	<b>(261.264.766,02)</b>	<b>(299.101.507,62)</b>	<b>(366.070.063,63)</b>
(+) Benefícios Concedido	(135.255.128,67)	(132.354.971,50)	(169.911.597,31)	(211.278.767,63)
(+) Benefícios a Conceder	(154.428.057,94)	(128.909.794,52)	(129.189.910,31)	(154.791.296,00)
<b>DÉFICIT/SUPERÁVIT ATUARIAL</b>	<b>(235.241.248,27)</b>	<b>(207.715.484,14)</b>	<b>(239.766.380,57)</b>	<b>(300.479.570,56)</b>
(+) Compensação a Receber	18.579.245,76	24.386.567,52	21.720.087,26	21.108.564,55
(-) Compensação a Pagar	(499.824,00)	(839.057,49)	(883.918,59)	-
<b>DÉFICIT/SUPERÁVIT ATUARIAL (Com Comprev.)</b>	<b>(217.161.826,51)</b>	<b>(184.167.974,11)</b>	<b>(218.930.211,90)</b>	<b>(279.371.006,01)</b>

**Movimentação**

Ativos do Plano	Movimentação	QTDE	%
Nos ultimos 4 anos	<b>Aumento</b>	11.148.554,73	20,5%
Com relação ano anterior	<b>Aumento</b>	6.255.366,02	10,5%

Reserva Matemática	Movimentação	QTDE	%
Nos ultimos 4 anos	<b>Aumento</b>	76.386.877,02	26,4%
Com relação ano anterior	<b>Aumento</b>	66.968.556,01	22,4%



### 11.5. COMPORTAMENTO DAS ALÍQUOTAS PURAS DE EQUILÍBRIO FINANCEIRO E ATUARIAL

Exercício	2020	2021	2022	2023
Data Focal	31/12/2019	31/12/2020	31/12/2021	31/12/2022
Custo Normal + Taxa ADM	26,45%	30,32%	30,32%	30,32%
Custo Suplementar	18,50%	20,50%	20,50%	23,45%
<b>Custo Mensal</b>	<b>44,95%</b>	<b>50,82%</b>	<b>50,82%</b>	<b>53,77%</b>

Custo Ente Público	33,95%	36,82%	36,82%	39,77%
Custo Segurado	11,00%	14,00%	14,00%	14,00%
<b>Custo Mensal</b>	<b>44,95%</b>	<b>50,82%</b>	<b>50,82%</b>	<b>53,77%</b>

### 11.6. META ATUARIAL

Exercício	2020	2021	2022	Acumulados dos últimos três anos
Data Focal	31/12/2020	31/12/2021	31/12/2022	
Meta Atuarial*	10,63%	15,14%	10,91%	41,28%
RENTABILIDADE DA CARTEIRA	4,06%	1,99%	5,00%	11,44%
Rentabilidade sobre a Meta Atuarial	38,19%	13,14%	45,83%	27,71%

### Cumprimento da Meta Atuarial

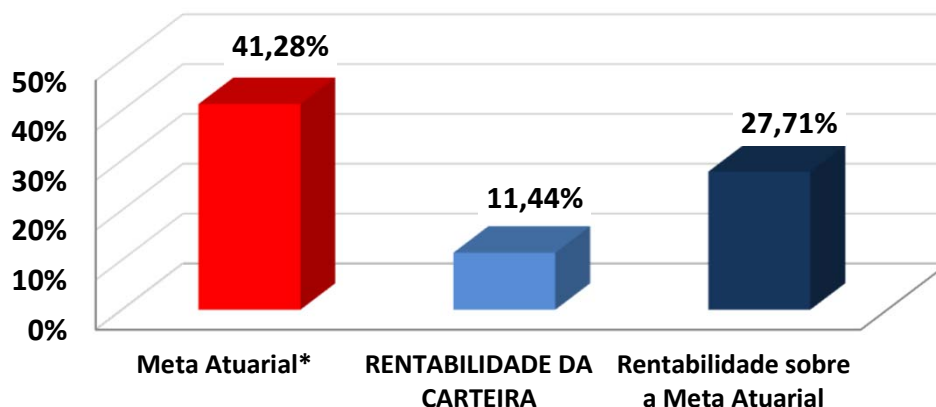





## 12 – AVALIAÇÃO E IMPACTOS DO PERFIL ATUARIAL DO RPPS

O ISP-RPPS (Indicador de Situação Previdenciária), divulgado pela Secretaria de Previdência do Ministério da Economia foi instituído pela Portaria MF nº 01 de 03 de janeiro de 2017, acrescentando o inciso V ao art. 30 da Portaria MPS nº 402/2008. O ISP-RPPS será calculado com base nas informações e dados constantes de registros do Sistema de Informações dos RPPS - CADPREV e dos registros constantes no Sistema de Informações Contábeis e Fiscais do Setor Público Brasileiro - SICONFI.

O ISP-RPPS do FUPREBEN define o RPPS como PERFIL ATUARIAL I e RPPS do Grupo MÉDIO PORTE. Sobre a sustentabilidade financeira e atuarial, o ISP-RPPS/2022 avaliou da seguinte forma:

### AVALIAÇÃO E IMPACTO DO PERFIL ATUARIAL ISP-RPPS

Situação	Objetivo	Classificação
<b>Gestão e Transparência</b>	Indicador que avalia a regularidade do envio de informações e a modernização da gestão do RPPS	C
<b>Situação Financeira</b>	Indicador que avalia o nível de suficiência financeira e acumulação de recurso do RPPS (Equilíbrio Financeiro)	C
<b>Situação Atuarial</b>	Indicador que avalia o nível de cobertura dos recursos, frente aos compromissos previdenciários (Equilíbrio Atuarial)	B
<b>ISP-RPPS</b>	Nota final atribuída, tomando como base os três pilares avaliados acima (Classificação Final)	<b>D</b>
<b>PERFIL ATUARIAL</b>	Baseado na classificação final do ISP-RPPS	<b>I</b>

O grupo definido no ISP-RPPS do FUPREBEN foi classificado como MÉDIO PORTE e exigirá que o RPPS elabore e envie para a SPREV, o Relatório de Análise de Hipóteses (Teste de Aderência), no exercício de 2025.



## **13 – PARECER ATUARIAL**

### **13.1. SITUAÇÃO FINANCEIRA E ATUARIAL DO PLANO DE BENEFÍCIOS**

Com relação ao Equilíbrio Financeiro, considerando o Plano de Custeio Vigente, FUPREBEN se encontra em situação de insolvência no curto prazo. Analisando as RECEITAS e DESPESAS do exercício, descritas na Reavaliação Atuarial/2023, o FUPREBEN apresenta alto risco de liquidez, sendo necessário o consumo imediato dos recursos poupados, para o pagamento das obrigações previdenciárias. O total de Receitas estimadas para o exercício, sem considerar ganhos com a carteira de investimento, saldo de compensação previdenciária e créditos de parcelamento é no valor de R\$ 20.714.726,31, enquanto o Total de Despesas Estimadas para o mesmo período é de R\$ 21.908.427,18, resultando em um Déficit Financeiro de R\$ (-1.193.700,87).

Nesse caso, além do RPPS apresentar alto risco de liquidez no curtíssimo prazo, o pagamento dos Benefícios Previdenciários futuros poderá ser comprometido, caso o RPPS não realize uma revisão do Plano de Custeio Vigente.

Com relação ao Déficit Atuarial, os resultados da Reavaliação Atuarial/2023, indicam um desequilíbrio Atuarial do Plano de Equilíbrio, no valor de R\$ (-279.371.006,01). Entretanto, analisando a composição demográfica do Instituto Previdenciário, os Ativos Garantidores e as Provisões Matemáticas do Plano, este Déficit Atuarial poderá apresentar problemas no Fluxo de Caixa, por volta do ano de 2029 e insolvência financeira a partir do ano de 2037, conforme a Projeção Atuarial. Nesse caso, o Déficit Atuarial representa BAIXO RISCO DE LIQUIDEZ para o Plano de Benefícios.



### **13.2. ADEQUAÇÃO DA BASE CADASTRAL E BASES TÉCNICAS**

Para a realização do Cálculo Atuarial, as inconsistências ou falta de informações contidas na Base Cadastral, essenciais para o resultado atuarial foram devolvidas e solicitadas sua correção junto a Unidade Gestora do RPPS. Entre as informações essenciais para o resultado atuarial, destacamos a informação do tempo anterior de contribuição ao FUPREBEN, cuja informação representa 27% do total de Servidores Ativos, conforme explicitado na página 34 deste Relatório de Reavaliação Atuarial. A informação do Tempo anterior de Contribuição ao RPPS atual é de suma importância para o correto dimensionamento das Provisões Matemáticas e a Compensação Previdenciária. Mesmo a Base de Dados estando completa, no tocante ao Tempo Anterior de Contribuição, limitamos o valor da compensação previdenciária, dentro dos limites previsto no artigo 34 do Anexo VI da Portaria MTP nº 1.467/2022. Recomendamos ao RPPS, manter a contínua atualização da Base de Dados e estabelecer um recenseamento (recadastramento) periódico dos Segurados e seus dependentes. Será enviado ao RPPS, um documento a parte sobre melhorias na Base de Dados, visando atender o artigo 66, I da Portaria MTP nº 1.467/2022, que exige que a Base Dados utilizada na Reavaliação Atuarial, siga um modelo com estrutura e elementos mínimos de dados disponibilizado no site da SPREV, conforme o artigo 4, § 1º da Instrução Normativa 01/2018.

Com relação as Bases Técnicas, utilizamos as informações e dados ocorridos no município nos últimos anos (reajuste das remunerações, dos benefícios e etc..), visando definir as premissas e hipóteses iguais ou próximas da realidade do município, visando manter a aderência dos resultados. A aderência das premissas e hipóteses será melhor detalhada, após a realização do Relatório de Análise de Hipóteses (Teste de Aderência), que será exigido do FUPREBEN no exercício de 2025, conforme explicitado na página 68 do Relatório de Reavaliação Atuarial.



### 13.3. PLANO DE CUSTEIO

O Custo Normal Total encontrado nesta Reavaliação Atuarial, para fazer frente aos compromissos previdenciários do Plano de Benefícios é de 28,32%.

O **Art. 53, I, da Portaria MTP 1.467/2022**, menciona que o Plano de Custeio proposto na Avaliação Atuarial deverá cobrir, além dos custos de todos os benefícios do RPPS, contemplar também, os recursos para o financiamento do custo administrativo.

**Sendo assim, acrescentamos mais 2,00% referente á Taxa de Administração, alterando o Custo Normal Total de 28,32% para 30,32% .**

Conforme consta na Lei Municipal nº 5519, de 04/02/2022 o Custo Normal dos Servidores Ativos e também dos Aposentados e Pensionistas, cujos proventos ultrapassem o Teto de Benefícios do RGPS, será de 14,00%.

Conforme o artigo 2º da Lei 9.717/98, a alíquota de contribuição mínima (Custo Normal) do Ente Federativo, não poderá ser inferior á alíquota de contribuição dos Segurados, vinculados ao seu respectivo RPPS.

*Art. 2º A Contribuição da União, dos Estados, do Distrito Federal e dos Municípios, incluídas suas autarquias e fundações, aos regimes próprios de previdência social a que estejam vinculados seus servidores, não poderá ser inferior ao valor da contribuição do servidor ativo, nem superior ao dobro desta contribuição.*



Assim, a alíquota previdenciária referente às contribuições (Custo Normal) do Ente deverá ser no mínimo de 14,00% podendo variar até o limite de 28,00%, mais a Taxa de Administração.

Com relação ao Déficit Atuarial de Equilíbrio de R\$ (279.371.006,01), conforme explicitado nesta Reavaliação Atuarial foi proposto um Plano de Amortização, num prazo máximo de 35 anos, conforme permitido pelo art. 6º, I da I.N. SPREV nº 007/2018, com alíquotas crescentes, cuja alíquota para o exercício de 2023 será de 23,45%.

Então, a viabilidade de manutenção do plano será uma alíquota de Custo Mensal de 53,77%, equivalente a 30,32% de Custo Normal, já incluída a taxa de administração, e, 23,45% de Custo Suplementar Equacionado sobre a Folha de remuneração de contribuição dos Servidores Ativos.

O Custo Normal de 30,32%, será rateado entre o Ente Federativo e o Segurado, sendo 14,00% de Custo Normal para os Servidores Ativos e 16,32% de Custo Normal para o Ente, já incluso a Taxa de Administração. O Custo Suplementar de 23,45% deverá ser custeado integralmente pelo Ente.

É o parecer.

Igor França Garcia

Atuário MIBA/RJ 1.659

Certificação de Especialista em Investimento - CEA

Consultor de Investimentos credenciado pela CVM



# ***ANEXO 1***

## ***Conceitos e Definições***



## 14 – ANEXOS

### ANEXO 1 – CONCEITOS E DEFINIÇÕES

#### 1.1. CONCEITOS

- **Alíquota de contribuição normal:** percentual de contribuição, instituído em lei do ente federativo, definido, a cada ano, para cobertura do custo normal e cujos valores são destinados à constituição de reservas com a finalidade de prover o pagamento de benefícios.
- **Alíquota de contribuição suplementar:** percentual de contribuição extraordinária, estabelecido em lei do ente federativo, para cobertura do custo suplementar e equacionamento do deficit atuarial.
- **Análise de sensibilidade:** método que busca mensurar o efeito de uma hipótese ou premissa no resultado final de um estudo ou avaliação atuarial.
- **Ativos garantidores dos compromissos do plano de benefícios:** somatório dos recursos provenientes das contribuições, das disponibilidades decorrentes das receitas correntes e de capital e demais ingressos financeiros auferidos pelo RPPS, e dos bens, direitos, ativos financeiros e ativos de qualquer natureza vinculados, por lei, ao regime, destacados como investimentos, conforme normas contábeis aplicáveis ao setor público, excluídos os recursos relativos ao financiamento das despesas administrativas do regime e aqueles vinculados aos fundos para oscilação de riscos e os valores das provisões para pagamento dos benefícios avaliados em regime de repartição de capitais de cobertura.



- **Atuário:** profissional técnico especializado, bacharel em Ciências Atuariais e legalmente habilitado para o exercício da profissão nos termos do Decreto-lei nº 806, de 04 de setembro de 1969.
- **Auditoria atuarial:** exame dos aspectos atuariais do plano de benefícios do RPPS realizado por atuária ou empresa de consultoria atuarial certificada, na forma de instrução normativa específica, com o objetivo de verificar e avaliar a coerência e a consistência da base cadastral, das bases técnicas adotadas, da adequação do plano de custeio, dos montantes estimados para as provisões (reservas) matemáticas e fundos de natureza atuarial, bem como de demais aspectos que possam comprometer a liquidez e solvência do plano de benefícios.
- **Avaliação atuarial:** documento elaborado por atuário, em conformidade com as bases técnicas estabelecidas para o plano de benefícios do RPPS, que caracteriza a população segurada e a base cadastral utilizada, discrimina os encargos, estima os recursos necessários e as alíquotas de contribuição normal e suplementar do plano de custeio de equilíbrio para todos os benefícios do plano, que apresenta os montantes dos fundos de natureza atuarial, das reservas técnicas e provisões matemáticas a contabilizar, o fluxo atuarial e as projeções atuariais exigidas pela legislação pertinente e que contem parecer atuarial conclusivo relativo à solvência e liquidez do plano de benefícios.





- **Bases técnicas:** premissas, pressupostos, hipóteses e parâmetros biométricos, demográficos, econômicos e financeiros utilizados e adotados no plano de benefícios pelo atuária, com a concordância dos representantes do RPPS, adequados e aderentes às características da massa de segurados e beneficiários do RPPS e ao seu regramento. Como bases técnicas entendem-se, também, os regimes financeiros adotados para o financiamento dos benefícios, as tábuas biométricas utilizadas, bem como fatores e taxas utilizados para a estimação de receitas e encargos.
- **Custo normal:** o valor correspondente às necessidades de custeio do plano de benefícios do RPPS, atuarialmente calculadas, conforme os regimes financeiros adotados, referentes a períodos compreendidos entre a data da avaliação e a data de início dos benefícios.
- **Custo suplementar:** o valor correspondente às necessidades de custeio, atuarialmente calculadas, destinado à cobertura do tempo de serviço passado, ao equacionamento de deficit gerados pela ausência ou insuficiência de alíquotas de contribuição, inadequação das bases técnicas ou outras causas que ocasionaram a insuficiência de ativos garantidores necessários à cobertura das provisões matemáticas previdenciárias.
- **Data focal da avaliação atuarial:** data na qual foram posicionados, a valor presente, os encargos, as contribuições e aportes relativos ao plano de benefícios, bem como os ativos garantidores, e na qual foram apurados o resultado e a situação atuarial do plano, sendo que nas avaliações atuariais anuais, a data focal é a data do último dia do ano civil, 31 de dezembro.



- **Deficit atuarial:** resultado negativo apurado por meio do confronto entre o somatório dos ativos garantidores dos compromissos do plano de benefícios e os valores atuais do fluxo de contribuições futuras, do fluxo dos valores líquidos da compensação financeira a receber e do fluxo dos parcelamentos vigentes a receber, menos o somatório dos valores atuais dos fluxos futuros de pagamento dos benefícios do plano de benefícios.
- **Deficit financeiro:** valor da insuficiência financeira, período a período, apurada por meio do confronto entre o fluxo das receitas e o fluxo das despesas do RPPS em cada exercício financeiro.
- **Demonstrativo de Resultado da Avaliação Atuarial (DRAA):** documento exclusivo de cada RPPS, que demonstra, as características gerais do plano de benefícios, da massa segurada pelo plano e os principais resultados da avaliação atuarial, elaborado conforme definido pela Secretaria de Previdência - SPREV do Ministério do Trabalho e Previdência - MTP.
- **Duração do passivo:** a média ponderada dos prazos dos fluxos de pagamentos de benefícios de cada plano, líquidos de contribuições incidentes sobre esses pagamentos.
- **Equacionamento de deficit atuarial:** decisão do ente federativo quanto às formas, prazos, valores e condições em que se dará o completo reequilíbrio do plano de benefícios do RPPS, observadas as normas legais e regulamentares.



- **Equilíbrio atuarial:** garantia de equivalência, a valor presente, entre o fluxo das receitas estimadas e das obrigações projetadas, ambas estimadas e projetadas atuarialmente, até a extinção da massa de segurados a que se refere; expressão utilizada para denotar a igualdade entre o total dos recursos garantidores do plano de benefícios do RPPS, acrescido das contribuições futuras e direitos, e o total de compromissos atuais e futuros do regime.
- **Equilíbrio financeiro:** garantia de equivalência entre as receitas auferidas e as obrigações do RPPS em cada exercício financeiro.
- **Estrutura a Termo de Taxa de Juros Média:** a média das Estruturas a Termo de Taxa de Juros diárias embasadas nos títulos públicos federais indexados ao Índice de Preço ao Consumidor Amplo - IPCA.
- **Evento gerador do benefício:** evento que gera o direito e torna o segurado do RPPS ou o seu dependente elegível ao benefício.
- **Fundo em capitalização:** fundo especial, instituído nos termos da Lei nº 4.320, de 17 de março de 1964, com a finalidade de acumulação de recursos para pagamento dos compromissos definidos no plano de benefícios do RPPS, no qual, pelo menos, as aposentadorias programadas e as pensões por morte decorrentes dessas aposentadorias são estruturadas sob o regime financeiro de capitalização.



- **Fundo em repartição:** fundo especial, instituído nos termos da Lei nº 4.320, de 1964, em caso de segregação da massa, em que as contribuições a serem pagas pelo ente federativo, pelos segurados e beneficiários filiados ao RPPS são fixadas sem objetivo de acumulação de recursos, sendo as insuficiências aportadas pelo ente federativo, admitida a constituição de fundo para oscilação de riscos;
- **Fluxo atuarial:** discriminação dos fluxos de recursos, direitos, receitas e encargos do plano de benefícios do RPPS, benefício a benefício, período a período, que se trazidos a valor presente pela taxa atuarial de juros adotada no plano, convergem para os resultados do Valor Atual dos Benefícios Futuros e do Valor Atual das Contribuições Futuras que deram origem aos montantes dos fundos de natureza atuarial, às provisões matemáticas (reservas) a contabilizar e ao eventual deficit ou superavit apurados da avaliação atuarial.
- **Fundo para oscilação de riscos:** valor destinado à cobertura de riscos decorrentes de desvios das hipóteses adotadas na avaliação atuarial ou com o objetivo de anti-seleção de riscos, cuja finalidade é manter nível de estabilidade do plano de custeio do RPPS e garantir sua solvência.
- **Ganhos e perdas atuariais:** demonstrativo sobre o ajuste entre a realidade e a expectativa que se tinha quando da formulação do plano de custeio, acerca do comportamento das hipóteses ou premissas atuariais.



- **Método de financiamento atuarial:** metodologia adotada pelo atuário para estabelecer o nível de constituição das reservas necessárias à cobertura dos benefícios estruturados no regime financeiro de capitalização, em face das características biométricas, demográficas, econômicas e financeiras dos segurados e beneficiários do RPPS.
- **Nota técnica atuarial (NTA):** documento técnico elaborado por atuário e exclusivo de cada RPPS, que contém todas as formulações e expressões de cálculo utilizadas nas avaliações atuariais do regime, relativas às alíquotas de contribuição e encargos do plano de benefícios, às provisões (reservas) matemáticas previdenciárias e aos fundos de natureza atuarial, em conformidade com as bases técnicas aderentes à massa de segurados e beneficiários do RPPS, bem como descreve, de forma clara e precisa, as características gerais dos benefícios, as bases técnicas adotadas e metodologias utilizadas nas formulações.
- **Provisão matemática de benefícios a conceder:** corresponde ao valor presente dos encargos (compromissos) com um determinado benefício não concedido, líquidos das contribuições futuras e aportes futuros, ambos também a valor presente.
- **Provisão matemática de benefícios concedidos:** corresponde ao valor presente dos encargos (compromissos) com um determinado benefício já concedido, líquidos das contribuições futuras e aportes futuros, ambos também a valor presente.



- **Passivo atuarial:** é o valor presente, atuarialmente calculado, dos benefícios referentes aos servidores, dado determinado método de financiamento do plano de benefícios.
- **Parecer atuarial:** documento emitido por atuário que apresenta de forma conclusiva a situação financeira e atuarial do plano de benefícios, no que se refere à sua liquidez de curto prazo e solvência, que certifica a adequação da base cadastral e das bases técnicas utilizadas na avaliação atuarial, a regularidade ou não do repasse de contribuições ao RPPS e a observância do plano de custeio vigente, a discrepância ou não entre o plano de custeio vigente e o plano de custeio de equilíbrio estabelecido na última avaliação atuarial e aponta medidas para a busca e manutenção do equilíbrio financeiro e atuarial.
- **Plano de benefícios:** o conjunto de benefícios de natureza previdenciária oferecidos aos segurados do RPPS, segundo as regras constitucionais e legais, limitado às aposentadorias e pensões por morte.
- **Plano de custeio de equilíbrio:** conjunto de alíquotas normais e suplementares e de aportes, discriminadas por benefício, para financiamento do Plano de Benefícios e dos custos com a administração desse plano, necessárias para se garantir o equilíbrio financeiro e atuarial do plano de benefícios, proposto na avaliação atuarial.



- **Plano de custeio vigente:** conjunto de alíquotas normais e suplementares e de aportes para financiamento do plano de benefícios e dos custos com a administração desse plano, estabelecido em lei pelo ente federativo e vigente na posição da avaliação atuarial.
- **Projeções atuariais:** compreendem as projeções de todas as receitas e despesas do RPPS, considerando o fluxo atuarial dos benefícios calculados pelo regime financeiro de capitalização, os benefícios calculados por capitais de cobertura e os benefícios calculados por repartição simples, em caso de Fundo em Repartição e benefícios mantidos pelo Tesouro e taxa de administração.
- **Relatório da avaliação atuarial:** documento elaborado por atuário legalmente habilitado que apresenta os resultados do estudo técnico desenvolvido, baseado na NTA e demais bases técnicas, com o objetivo principal de estabelecer, de forma suficiente e adequada, os recursos necessários para a garantia do equilíbrio financeiro e atuarial do plano de previdência.
- **Relatório de análise das hipóteses:** instrumento de responsabilidade da unidade gestora do RPPS, elaborado por atuário legalmente responsável, pelo qual demonstra-se a adequação e aderência das bases técnicas adotadas na avaliação atuarial do regime próprio às características da massa de beneficiários do regime e aos parâmetros gerais estabelecidos neste Anexo.



• **Regime financeiro de capitalização:** regime no qual o valor atual de todo o fluxo de contribuições normais e suplementares futuras acrescido ao patrimônio do plano é igual ao valor atual de todo o fluxo de pagamento de benefícios futuros, fluxo este considerado até sua extinção e para todos os benefícios cujo evento gerador venha a ocorrer no período futuro dos fluxos, requerendo o regime, pelo menos, a constituição:

a) de provisão matemática de benefícios a conceder até a data prevista para início do benefício, apurada de acordo com o método de financiamento estabelecido; e

b) de provisão matemática de benefícios concedidos para cada benefício do plano a partir da data de sua concessão.

• **Regime financeiro de repartição de capitais de cobertura:** regime no qual o valor atual de todo o fluxo de contribuições normais futuras de um único período é igual ao valor atual de todo o fluxo de pagamento de benefícios futuros, considerado até sua extinção, para os benefícios cujo evento gerador venha a ocorrer naquele único período, requerendo o regime, no mínimo, a constituição de provisão matemática de benefícios concedidos para cada benefício a partir da data de concessão do mesmo.

• **Regime financeiro de repartição simples:** regime em que o valor atual do fluxo de contribuições normais futuras de um único exercício é igual ao valor atual de todo o fluxo de benefícios futuros cujo pagamento venha a ocorrer nesse mesmo exercício.

• **Resultado atuarial:** resultado apurado por meio do confronto entre o somatório dos ativos garantidores dos compromissos do plano de benefícios com os valores atuais do fluxo de contribuições futuras, do fluxo dos valores líquidos da compensação financeira a receber, menos o somatório dos valores atuais dos fluxos futuros de pagamento dos benefícios do plano de benefícios, sendo superavitário, caso as receitas superem as despesas, e, deficitário, em caso contrário.





- **Segregação da massa:** a separação dos segurados do plano de benefícios do RPPS em grupos distintos que integrarão o Fundo em Capitalização e o Fundo em Repartição.
- **Serviço passado:** parcela do passivo atuarial do segurado correspondente ao período anterior a seu ingresso no RPPS do ente, para a qual não exista compensação financeira integral, e, para os beneficiários, à parcela do passivo atuarial relativa ao período anterior à assunção pelo regime próprio e para o qual não houve contribuição para custear esses benefícios.
- **Sobrevida média dos aposentados e pensionistas:** representa a sobrevida média da tábua de mortalidade na data da avaliação atuarial e expresso em anos dos aposentados, pensionistas vitalícios e da duração do tempo do benefício das pensões temporárias.
- **Superavit atuarial:** resultado positivo apurado por meio do confronto entre o somatório dos ativos garantidores dos compromissos do plano de benefícios com os valores atuais do fluxo de contribuições futuras e do fluxo dos valores líquidos da compensação financeira a receber, menos o somatório dos valores atuais dos fluxos futuros de pagamento dos benefícios do plano de benefícios.
- **Tábuas biométricas:** instrumentos demográficos estatísticos utilizados nas bases técnicas da avaliação atuarial que estimam as probabilidades de ocorrência de eventos relacionados de determinado grupo de pessoas, tais como: sobrevivência, mortalidade, invalidez, morbidade, etc.



- **Taxa atuarial de juros:** é a taxa anual utilizada no cálculo dos direitos e compromissos do plano de benefícios a valor presente, sem utilização do índice oficial de inflação de referência do plano de benefícios.
- **Taxa de juros parâmetro:** aquela cujo ponto da Estrutura a Termo de Taxa de Juros Média - ETTJ, divulgado anualmente no Anexo VII desta Portaria, seja o mais próximo à duração do passivo do respectivo plano de benefícios.
- **Valor atual das contribuições futuras - VACF:** valor presente atuarial do fluxo das futuras contribuições de um plano de benefícios, considerando as bases técnicas indicadas na NTA e os preceitos da Ciência Atuarial.
- **Valor atual dos benefícios futuros - VABF:** valor presente atuarial do fluxo de futuros pagamentos de benefícios de um plano de benefícios, considerados as bases técnicas indicadas na NTA e os preceitos da Ciência Atuarial.
- **Viabilidade financeira:** capacidade de o ente federativo dispor de recursos financeiros suficientes para honrar os compromissos previstos no plano de benefícios do RPPS.
- **Viabilidade fiscal:** capacidade de cumprimento dos limites fiscais previstos na Lei Complementar nº 101, de 04 de maio de 2000.
- **Viabilidade orçamentária:** capacidade de o ente federativo consignar receitas e fixar despesas, em seu orçamento anual, suficientes para honrar os compromissos com o RPPS.



## 1.2. DEFINIÇÕES

- **Ente federativo:** a União, os Estados, o Distrito Federal e os Municípios.
- **Regime Próprio de Previdência Social - RPPS:** o regime de previdência instituído no âmbito da União, dos Estados, do Distrito Federal e dos Municípios até 13 de novembro de 2019, data de publicação da Emenda Constitucional nº 103, de 2019, que assegure, por lei, aos seus segurados, os benefícios de aposentadorias e pensão por morte previstos no art. 40 da Constituição Federal.
- **Segurados:** os segurados em atividade que sejam servidores públicos titulares de cargo efetivo, membros da magistratura, do Ministério Público, da Defensoria Pública e dos Tribunais de Contas de quaisquer dos poderes da União, dos Estados, do Distrito Federal e dos Municípios, incluídas suas autarquias e fundações.
- **Beneficiários:** os segurados aposentados e os pensionistas amparados em RPPS.
- **RPPS em extinção:** o RPPS do ente federativo que deixou de assegurar em lei os benefícios de aposentadoria e pensão por morte a todos os segurados, mantendo a responsabilidade pelo pagamento dos benefícios concedidos, bem como daqueles cujos requisitos necessários à sua concessão foram implementados anteriormente à vigência da lei.
- **Unidade gestora:** entidade ou órgão único, de natureza pública, de cada ente federativo, abrangendo todos os poderes, órgãos e entidades autárquicas e fundacionais, que tenha por finalidade a administração, o gerenciamento e a operacionalização do RPPS, incluindo a arrecadação e gestão de recursos e fundos previdenciários, a concessão, o pagamento e a manutenção dos benefícios previdenciários.



- **Dirigentes da unidade gestora:** representante legal ou o detentor da autoridade mais elevada da unidade gestora do RPPS, e os demais integrantes do órgão ou instância superior de direção da unidade imediatamente a ele subordinados, correspondentes aos diretores no caso de diretoria executiva, ou aos cargos com funções de direção assemelhadas, em caso de outra denominação do órgão ou instância superior de direção.
- **Responsável pela gestão das aplicações dos recursos do RPPS:** o dirigente ou servidor da unidade gestora do RPPS formalmente designado para a função, por ato da autoridade competente.
- **Benefícios previdenciários:** aposentadorias e pensão por morte.
- **Cargo efetivo:** o conjunto de atribuições, deveres e responsabilidades específicas definidas em estatutos dos entes federativos cometidas a um servidor aprovado por meio de concurso público de provas ou de provas e títulos.
- **Carreira:** a sucessão de cargos efetivos, estruturados em níveis e graus segundo sua natureza, complexidade e o grau de responsabilidade, de acordo com o plano definido por lei de cada ente federativo.
- **Tempo de efetivo exercício no serviço público:** o tempo de exercício de cargo, inclusive militar, função ou emprego público, ainda que descontínuo, na Administração direta e indireta de qualquer dos entes federativos.
- **Remuneração do cargo efetivo:** o valor constituído pelo subsídio, pelos vencimentos e pelas vantagens pecuniárias permanentes do cargo, estabelecidos em lei de cada ente, acrescido dos adicionais de caráter individual e das vantagens pessoais permanentes.



- **Recursos previdenciários:** as contribuições e quaisquer valores, bens, ativos e seus rendimentos vinculados ao RPPS ou aos fundos previdenciários, de que trata o art. 6º da Lei nº 9.717, de 28 de novembro 1998, inclusive a totalidade dos créditos do ente instituidor do benefício, reconhecidos pelo regime de origem, relativos à compensação financeira prevista nos §§ 9º e 9º-A do art. 201 da Constituição Federal e os recursos destinados à taxa de administração.
- **Equilíbrio financeiro e atuarial:** a garantia de equivalência, a valor presente, entre o fluxo das receitas estimadas e das despesas projetadas, apuradas atuarialmente, que, juntamente com os bens, direitos e ativos vinculados, comparados às obrigações assumidas, evidenciem a solvência e a liquidez do plano de benefícios.
- **Taxa de administração:** o valor financiado por meio de alíquota de contribuição, a ser somada às alíquotas de cobertura do custo normal do RPPS ou outra forma prevista em lei de cada ente, para custeio das despesas correntes e de capital necessárias à organização, administração e ao funcionamento do regime, inclusive para conservação de seu patrimônio, observados limites anuais de gastos e a sua manutenção de forma segregada dos recursos destinados ao pagamento de benefícios.
- **Base de cálculo:** valor das parcelas da remuneração ou do subsídio adotadas como base para contribuição ao RPPS e para cálculo dos benefícios por meio de média aritmética.
- **Cálculo por integralidade:** regra de definição do valor inicial de proventos de aposentadoria e das pensões por morte, que corresponderão à remuneração do segurado no cargo efetivo, ao subsídio, ou ao provento, conforme previsto na regra vigente para concessão desses benefícios quando da implementação dos requisitos pelo segurado ou beneficiário.



- **Cálculo por média:** regra de definição dos proventos, que considera a média aritmética simples das bases de cálculo das contribuições aos regimes de previdência a que esteve filiado o segurado ou das bases para contribuições decorrentes das atividades militares de que tratam os arts. 42 e 142 da Constituição Federal, atualizadas monetariamente, correspondentes a todo o período contributivo, ou a parte deste, conforme regra vigente na data do implemento dos requisitos de aposentadoria.
- **Paridade:** forma de revisão dos proventos de aposentadoria e das pensões por morte aos quais foi assegurada a aplicação dessa regra, que ocorrerá na mesma proporção e na mesma data, sempre que se modificar a remuneração ou subsídio dos segurados em atividade, sendo também estendidos aos aposentados e pensionistas quaisquer benefícios ou vantagens posteriormente concedidos aos segurados, inclusive quando decorrentes da transformação ou reclassificação do cargo ou função em que se deu a aposentadoria ou que serviu de referência para a concessão de pensão por morte, desde que tenham natureza permanente e geral e sejam compatíveis com o regime jurídico dos segurados em atividade, na forma da lei.
- **Reajustamento anual:** forma de revisão dos proventos e das pensões por morte aos quais não foi garantida a aplicação da paridade, para preservar, em caráter permanente, o valor real desses benefícios, conforme índice definido na legislação de cada ente federativo.
- **Proventos integrais:** regra de definição do valor inicial de proventos, sem proporcionalização, que corresponderão à 100% (cem por cento) do valor calculado conforme inciso XVIII ou, pelo menos a 100% do valor calculado conforme inciso XIX, de acordo com a regra constitucional ou legal aplicável em cada hipótese.



- **Proventos proporcionais:** proventos de aposentadoria concedidos ao segurado que não cumpriu os requisitos para obtenção de proventos integrais, calculados conforme fração entre o tempo de contribuição do segurado e o tempo mínimo exigido para concessão de proventos integrais, calculado em dias, fração que será aplicada sobre a integralidade da remuneração do segurado ou sobre o resultado da média aritmética das bases de cálculo de contribuição com os percentuais a ela acrescidos, conforme regra constitucional ou legal aplicável em cada hipótese.
- **Contribuições normais:** as contribuições do ente e dos segurados e beneficiários destinadas à cobertura do custo normal do plano de benefícios, e as contribuições dos aposentados e pensionistas, inclusive em decorrência da ampliação da base de cálculo para o valor dos proventos de aposentadoria e de pensões por morte que supere o valor a partir do salário mínimo.
- **Contribuições suplementares:** as contribuições a cargo do ente destinadas à cobertura do custo suplementar, que corresponde às necessidades de custeio, atuarialmente calculadas, referentes ao tempo de serviço passado, ao equacionamento de deficit e outras finalidades para o equilíbrio do regime não incluídas nas contribuições normais.
- **Notificação de Ação Fiscal - NAF:** documento que instaura o Processo Administrativo Previdenciário - PAP, emitido por Auditor-Fiscal da Receita Federal do Brasil - AFRFB credenciado pela Secretaria de Previdência - SPREV do Ministério do Trabalho e Previdência - MTP.
- **Decisão-Notificação - DN:** ato pelo qual AFRFB designado pela SPREV decide sobre impugnação apresentada no PAP.



- **Decisão de Recurso - DR:** ato pelo qual a autoridade competente decide sobre o recurso administrativo no PAP.
- **Despacho-Justificativa:** ato praticado no PAP por AFRFB designado pela SPREV, homologado pela autoridade imediatamente superior e que não constitua DN ou DR.
- **Certificado de Regularidade Previdenciária - CRP:** documento instituído pelo Decreto no 3.788, de 11 de abril de 2001, que atesta, para os fins do disposto no art. 7º da Lei nº 9.717, de 1998, o cumprimento, pelos Estados, Distrito Federal e Municípios, dos critérios e exigências aplicáveis aos RPPS e aos seus fundos previdenciários, conforme previsão do inciso IV do art. 9º dessa Lei.





**ATUARIAL**  
CONSULTORIA

[www.atuarialconsultoria.com.br](http://www.atuarialconsultoria.com.br)

---

# ***ANEXO 2***

## ***Estatísticas***



## ANEXO 2 – ESTATÍSTICAS

Observação: Os dados cadastrais estão posicionados em 31/12/2022.

Data Focal desta Reavaliação Atuarial: 31/12/2022.

### • DISTRIBUIÇÃO ESTATÍSTICA DOS SEGURADOS

Tipo de Segurado	Quantidade	% de Servidores	Remuneração Média	Idade Média
Servidores Ativos	976	66,6%	3.196,02	44,3
Servidores Inativos	369	25,2%	3.372,57	68,3
Pensionistas	120	8,2%	2.003,08	65,7
<b>GERAL</b>	<b>1.465</b>	<b>100,0%</b>		

### Distribuição por Tipo de Segurado

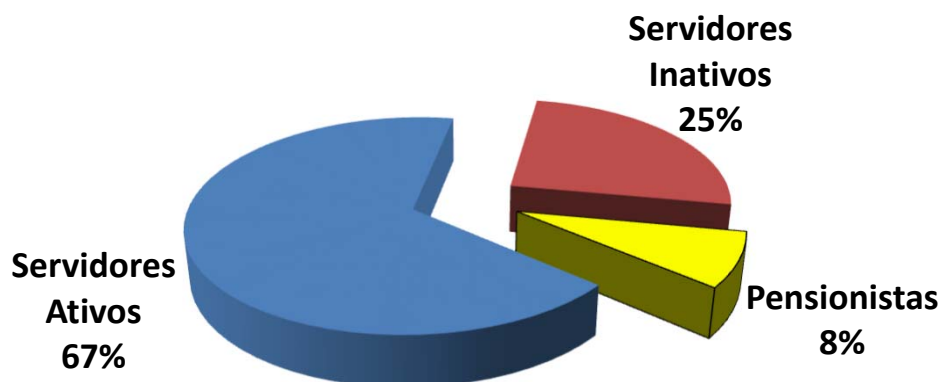



• **SERVIDORES ATIVOS**

**Folha de Remuneração**

Sevidore Ativos	Quantidade	Folha de Remuneração
População Masculina	347	1.003.272,96
População Feminina	629	2.116.041,41
<b>GERAL</b>	<b>976</b>	<b>3.119.314,37</b>

**Distribuição de Média de Idades dos Servidores Ativos**

Discrição	Média de Idade	Idade Projetada para Aposentadoria
Mais Novo	20,0	50,0
Média Idade	44,3	59,7
Mais Velho	74,0	75,0
Idade Mediana *	44,0	57,0
Idade Moda **	44,0	57,0
Desvio Padrão ***	10,5	4,0

\* **MEDIANA** – É o valor central dentro de uma distribuição. Dentro de todas as idades de uma distribuição, a idade que representa a idade central é chamada Mediana. Ela se encontra entre as 50 % menores e 50 % maiores idades.

\*\* **MODA** – É o valor que mais se repete dentro de uma distribuição. A idade da maioria.

\* **DESVIO PADRÃO** – O Desvio Padrão serve para mostrar a variação de uma distribuição. Em tese, a média encontrada pode variar para mais ou para menos, dentro do Desvio Padrão.



• SERVIDORES INATIVOS e PENSIONISTAS

	APOSENTADOS	
<b>QUANTIDADE APOSENTADOS</b>	<b>369</b>	
<b>FOLHA COM APOSENTADOS</b>	<b>1.244.478,04</b>	
	IDADE	BENEFÍCIO (R\$)
MÍNIMO	43	1.282,00
MÉDIO	68	3.372,57
MÁXIMO	95	13.086,80
DESVIO PADRÃO	10	2.230,47
MODA	64	1.332,00
MEDIANA	68	2.763,23

	IDADE	BENEFÍCIO (R\$)
<b>QTDE DE APOSENTADOS POR TEMPO CONTRIBUIÇÃO</b>	<b>203</b>	
<b>FOLHA COM APOSENTADOS TEMPO CONTRIBUIÇÃO</b>	<b>954.431,60</b>	
MÍNIMO	51	1.518,72
MÉDIO	65	4.701,63
MÁXIMO	90	13.086,80
DESVIO PADRÃO	8	2.141,30
MODA	64	3.155,88
MEDIANA	64	4.072,87

	IDADE	BENEFÍCIO (R\$)
<b>QTDE DE APOSENTADOS POR IDADE</b>	<b>89</b>	
<b>FOLHA COM APOSENTADOS POR IDADE</b>	<b>136.048,84</b>	
MÍNIMO	62	1.332,00
MÉDIO	74	1.528,64
MÁXIMO	89	5.981,68
DESVIO PADRÃO	7	571,02
MODA	73	1.332,00
MEDIANA	74	1.417,00

	IDADE	BENEFÍCIO (R\$)
<b>QTDE DE APOSENTADOS COMPULSÓRIOS</b>	<b>11</b>	
<b>FOLHA COM APOSENTADOS COMPULSÓRIOS</b>	<b>16.834,88</b>	
MÍNIMO	79	1.332,00
MÉDIO	85	1.530,44
MÁXIMO	95	1.861,65
DESVIO PADRÃO	5	162,60
MODA	85	1.417,00
MEDIANA	85	1.483,25



Continuação (...)

	IDADE	BENEFÍCIO (R\$)
<b>QTDE DE APOSENTADOS POR INVALIDEZ</b>	<b>65</b>	
<b>FOLHA COM APOSENTADOS POR INVALIDEZ</b>	<b>135.721,85</b>	
MÍNIMO	43	1.282,00
MÉDIO	69	2.088,03
MÁXIMO	90	6.587,92
DESVIO PADRÃO	11	1.016,61
MODA	80	1.282,00
MEDIANA	70	1.732,00

	IDADE	BENEFÍCIO (R\$)
<b>QTDE DE APOSENTADOS ESPECIAIS (Professores)</b>	<b>0</b>	
<b>FOLHA COM APOSENTADOS ESPECIAIS (Professores)</b>	<b>0,00</b>	
MÍNIMO	0	-
MÉDIO	0	-
MÁXIMO	0	-
DESVIO PADRÃO	0	-
MODA	0	-
MEDIANA	0	-

	IDADE	BENEFÍCIO (R\$)
<b>QTDE DE APOSENTADOS ESPECIAIS (Ativ. De Risco)</b>	<b>0</b>	
<b>FOLHA COM APOSENTADOS ESPECIAIS (Ativ. De Risco)</b>	<b>0,00</b>	
MÍNIMO	0	-
MÉDIO	0	-
MÁXIMO	0	-
DESVIO PADRÃO	0	-
MODA	0	-
MEDIANA	0	-

	IDADE	BENEFÍCIO (R\$)
<b>QTDE DE APOSENTADOS ESPECIAIS (Ativ. Prej. a Saude)</b>	<b>0</b>	
<b>FOLHA COM APOSENTADOS ESPECIAIS (Ativ. Prej. a Saude)</b>	<b>0,00</b>	
MÍNIMO	0	-
MÉDIO	0	-
MÁXIMO	0	-
DESVIO PADRÃO	0	-
MODA	0	-
MEDIANA	0	-



		PENSIONISTAS	
<b>QUANTIDADE PENSIONISTAS</b>	<b>120</b>		
<b>FOLHA COM PENSIONISTAS</b>	<b>240.369,07</b>		
	IDADE	BENEFÍCIO (R\$)	
MÍNIMO	11	591,42	
MÉDIO	66	2.003,08	
MÁXIMO	93	7.021,31	
DESVIO PADRÃO	20	1.127,19	
MODA	85	1.417,00	
MEDIANA	71	1.700,83	

		IDADE	BENEFÍCIO (R\$)
<b>QTDE DE PENSIONISTAS VITALÍCIOS</b>	<b>120</b>		
<b>FOLHA COM PENSIONISTAS VITALÍCIOS</b>	<b>240.369,07</b>		
MÍNIMO	11	591,42	
MÉDIO	66	2.003,08	
MÁXIMO	93	7.021,31	
DESVIO PADRÃO	20	1.127,19	
MODA	85	1.417,00	
MEDIANA	71	1.700,83	

		IDADE	BENEFÍCIO (R\$)
<b>QTDE DE PENSIONISTAS TEMPORÁRIOS</b>	<b>0</b>		
<b>FOLHA COM PENSIONISTAS TEMPORÁRIOS</b>	<b>0,00</b>		
MÍNIMO	0	-	
MÉDIO	0	-	
MÁXIMO	0	-	
DESVIO PADRÃO	0	-	
MODA	0	-	
MEDIANA	0	-	

\* O Valor médio dos Benefícios pode se apresentar abaixo do salário mínimo, devido poder constar mais de um pensionista da mesma hierarquia genealógica, o que acaba repartindo o valor do Benefício entre os seus dependentes e diminuindo a média dos valores.



## • DISTRIBUIÇÃO DEMOGRÁFICA DOS SEGURADOS

Faixa Etária	Qtde	% de Servidores
Até 20 anos	1	0,1%
21 até 30 anos	93	6,3%
31 até 40 anos	266	18,2%
41 até 50 anos	342	23,3%
51 até 60 anos	208	14,2%
61 até 75 anos	66	4,5%
<i>Beneficiários até 65 anos</i>	<i>210</i>	<i>14,3%</i>
<i>Beneficiários acima de 65 anos</i>	<i>279</i>	<i>19,0%</i>
<b>GERAL</b>	<b>1.465</b>	<b>100,0%</b>

## Distribuição Demográfica dos Segurados

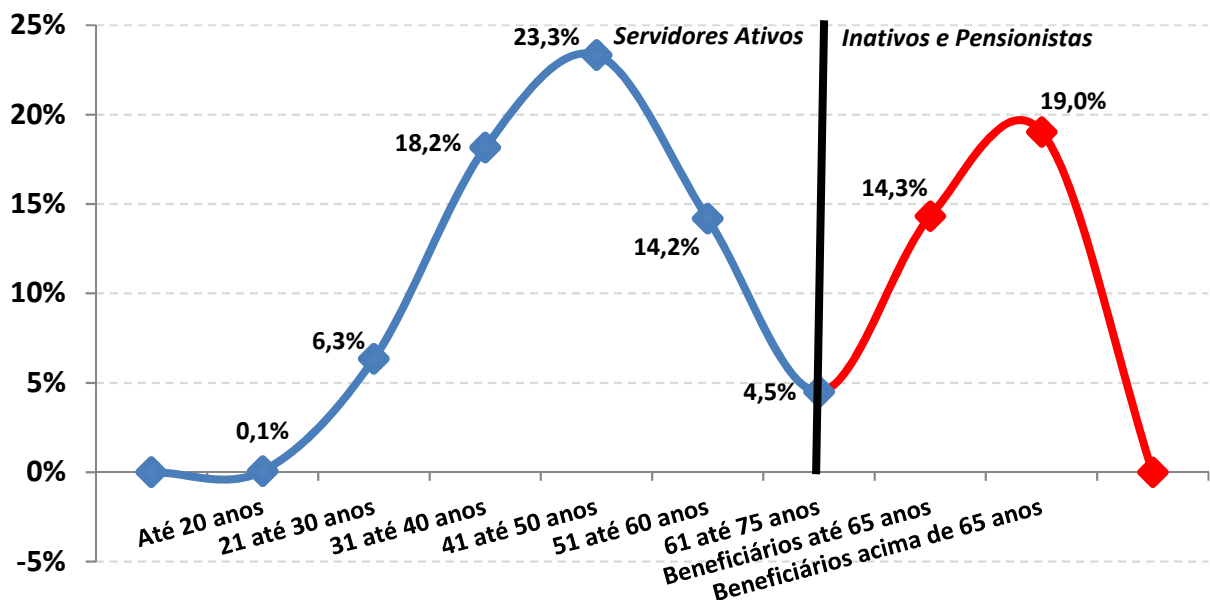



A Distribuição Demográfica de uma população serve para visualizar o comportamento de como esta distribuída a massa de pessoas por faixa etária. Esta distribuição mostra como reflete o comportamento em que essa população caminhará com o passar dos anos.

A Distribuição Demográfica dos Servidores Ativos e Inativos neste caso é bastante favorável, tendo em vista que a grande massa de servidores são Ativos e situam-se entre a faixa etária de 40 anos, enquanto os Inativos e Pensionistas representam a menor distribuição da massa.

Com a possibilidade praticamente certa de ocorrer novos entrados nesta população, ou seja, novos Servidores efetivos durante ao longo dos anos, a tendência é que o comportamento da Distribuição Demográfica puxe mais a onda para 'trás', aumentando ainda mais a receita do fundo. Esse tipo de gráfico nos mostra também como está à proporção dos 976 Servidores Ativos em relação aos 489 INATIVOS e PENSIONISTAS e o resultado é PREOCUPANTE, tendo em vista que são 2,0 Servidores Ativos para cada Servidor Inativo, possibilitando assim, que os custos com aposentadorias e pensões, possam ser custeadas por regimes de capitalização.





Observação: Os dados cadastrais estão posicionados em 31/12/2022.

• **DISTRIBUIÇÃO DEMOGRÁFICA DOS SERVIDORES ATIVOS**

**Distribuição dos Servidores Ativos**

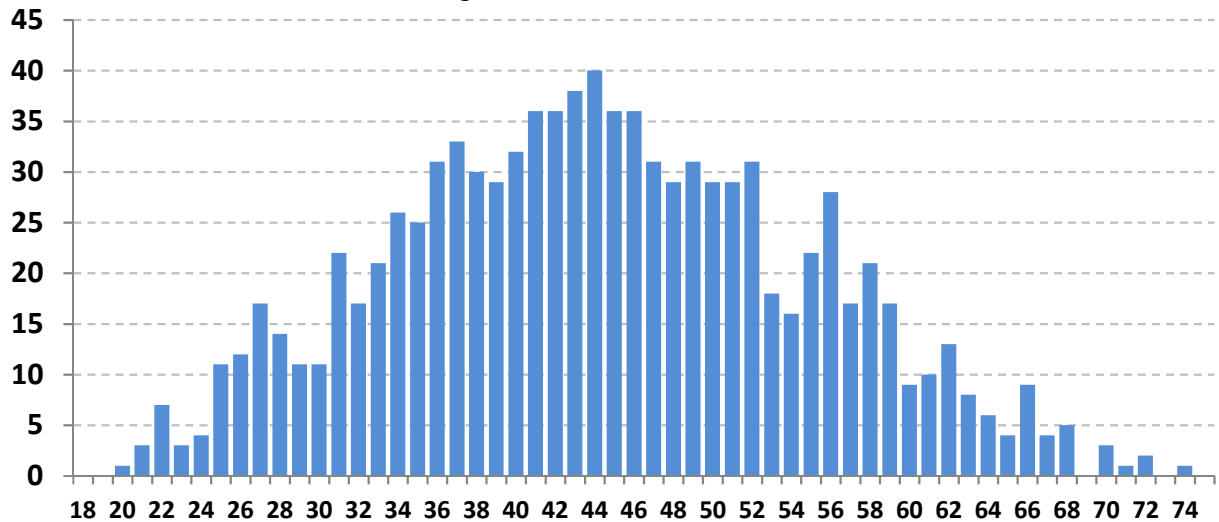

Este gráfico distribuiu os 976 Servidores ativos por idade. O eixo x mostra a idade atual dos Servidores Ativos e o eixo y mostra a quantidade de pessoas na idade.

Vemos claramente, que o pico da maioria dos ativos, encontra-se com 44 anos, com aproximadamente 40 pessoas.

A minoria dos Servidores ativos se encontra depois da faixa dos 60 anos, o que também é satisfatório, pois tira a iminência do risco de aposentadoria á curto prazo ser enorme.

Essa proporção é favorável para o custeio do plano, pois a maioria dos ativos que vão contribuir por mais tempo se encontram entre as idades de 30 á 45 anos enquanto os ativos que representam o risco iminente de aposentadoria estão em menor quantidade.



Observação: Os dados cadastrais estão posicionados em 31/12/2022.

• **DISTRIBUIÇÃO DEMOGRÁFICA DOS SERVIDORES INATIVOS e PENSIONISTAS**

**Distribuição dos Serv. Inativos e Pensionistas**

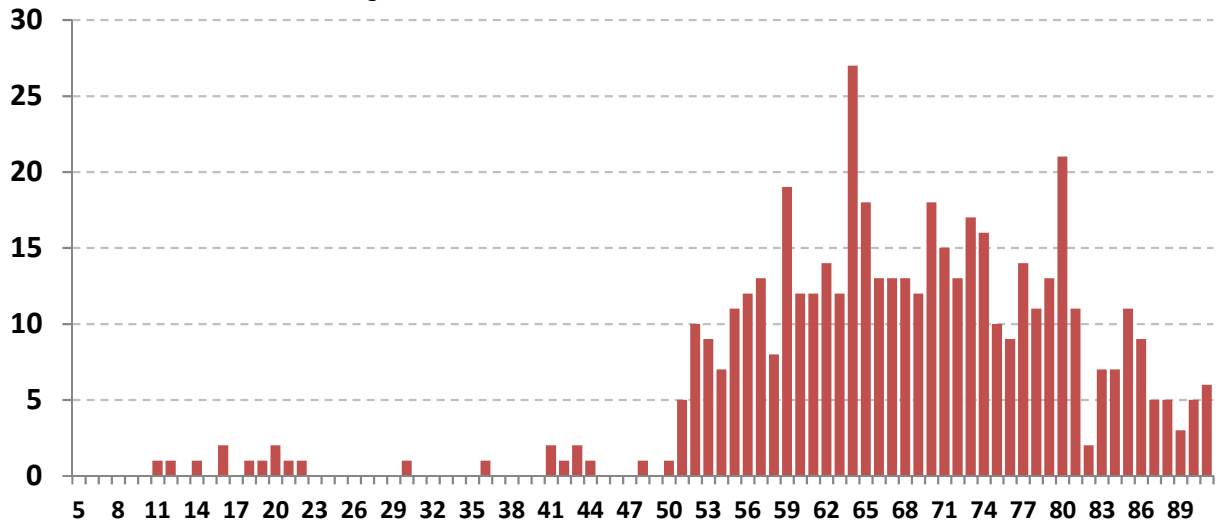

Este gráfico distribuiu os 489 Inativos e Pensionistas por idade. O eixo x mostra a idade atual dos Inativos e Pensionistas e o eixo y mostra a quantidade de pessoas na idade.

O RPPS não possui nenhuma Pensão Por Morte Temporária.

Há uma pequena desvantagem no plano, pois existem muito Inativos e Pensionistas com menos de 70 anos (279 pessoas ao todo, representando 57,1% dos Beneficiários). Quanto menor a idade dos Beneficiários, maior será a probabilidade de permanecer em tempo de Benefício e isso gera um custo mais elevado para a manutenção do plano, pois, os Benefícios Concedidos terão que ser estimados por mais tempo de vida.



Observação: Os dados cadastrais estão posicionados em 31/12/2022.

• DISTRIBUIÇÃO POR SEXO

Sexo	Número de Servidores	% de Servidores	Remuneração Média	Idade Média	Tempo de Casa Médio
Masculino	347	35,6%	2.891,28	46,0	14,3
Feminino	629	64,4%	3.364,14	43,3	11,0
GERAL	976	100,0%	3.196,02	44,3	12,2

**Distribuição por Sexo**

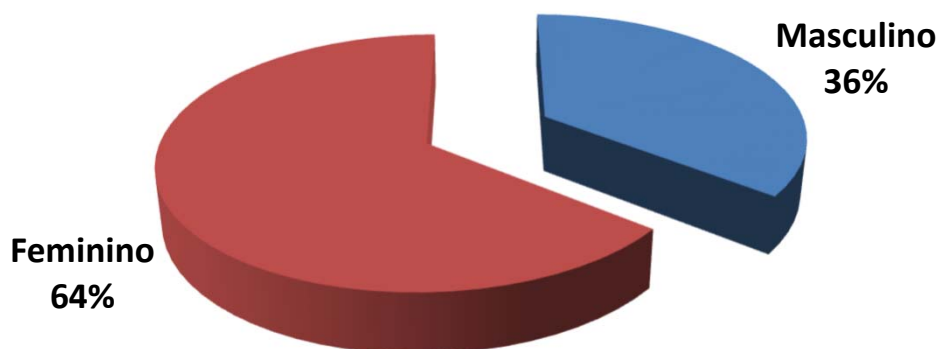

**Exemplo de Leitura (cor vermelha)**

Existem 629 Servidores Ativos do Sexo Feminino, que correspondem á 64,4% dos Servidores Ativos.

Essas servidoras recebem em média R\$ 3.364,14 e tem idade média de 43,3 anos.



Observação: Os dados cadastrais estão posicionados em 31/12/2022.

• DISTRIBUIÇÃO POR ESTADO CIVIL

Estado Civil	Número de Servidores	% de Servidores	Remuneração Média	Idade Média	Tempo de Casa Médio
Casados	555	56,9%	3.345,23	46,4	13,6
Solteiros	332	34,0%	2.914,12	39,2	8,8
Viúvos	16	1,6%	3.591,94	56,3	18,9
Outros	73	7,5%	3.256,94	49,0	15,2
<b>GERAL</b>	<b>976</b>	<b>100,0%</b>	<b>3.196,02</b>	<b>44,3</b>	<b>12,2</b>

### Distribuição por Estado Civil

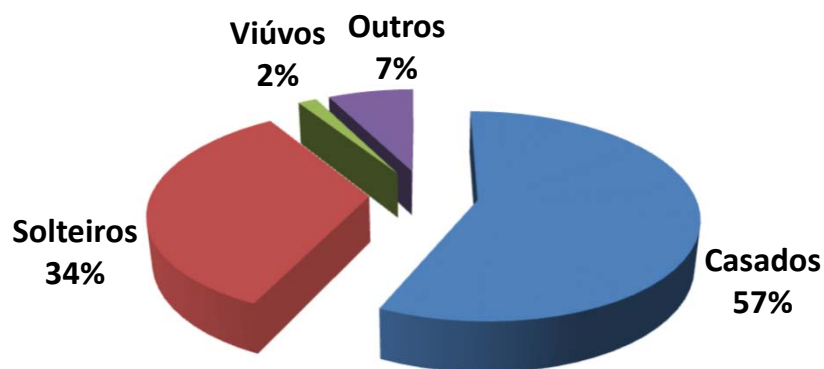

Exemplo de Leitura (cor azul)

Existem 555 Servidores Ativos Casados, que correspondem á 56,9% dos Servidores Ativos.

Esses servidores recebem em média R\$ 3.345,23 e tem idade média de 46,4 anos.



Observação: Os dados cadastrais estão posicionados em 31/12/2022.

• DISTRIBUIÇÃO POR SEXO E ATIVIDADE

Atividade e Sexo	Número de Servidores	% de Servidores	Remuneração Média	Idade Média	Idade Média Aposentadoria
Professores (Mas)	24	2,5%	3.510,34	42,3	61,3
Professoras (Fem)	162	16,6%	4.013,04	44,1	56,9
Ativ. Normal (Mas)	323	33,1%	2.845,28	46,2	63,4
Ativ. Normal (Fem)	467	47,8%	3.139,03	43,1	57,9
<b>GERAL</b>	<b>976</b>	<b>100,0%</b>	<b>3.196,02</b>	<b>44,3</b>	<b>59,7</b>

### Distribuição por Sexo e Atividade

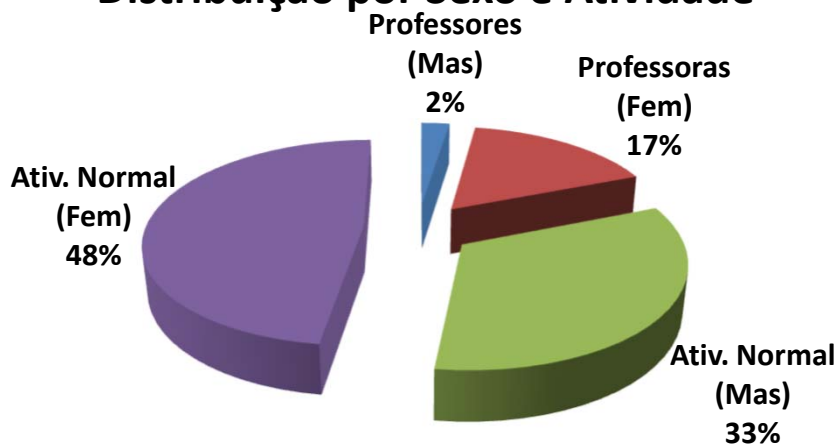

Exemplo de Leitura (cor azul)

Existem 24 Professores do sexo Masculino, que correspondem á 2,5% dos Servidores Ativos.

Esses servidores recebem em média R\$ 3.510,34 e tem idade média de 42,3 anos.



Observação: Os dados cadastrais estão posicionados em 31/12/2022.

• DISTRIBUIÇÃO POR FAIXA ETÁRIA

Faixa Etária	Número de Servidores	% de Servidores	Remuneração Média	Idade Média	Tempo de Casa Médio
Até 20 anos	1	0,1%	1.302,29	20,0	0,0
21 até 30 anos	93	9,5%	2.377,87	26,5	2,3
31 até 40 anos	266	27,3%	3.117,67	36,0	7,6
41 até 50 anos	342	35,0%	3.395,34	45,3	13,6
51 até 60 anos	208	21,3%	3.365,21	54,9	18,1
Mais de 60 anos	66	6,8%	3.127,29	64,6	19,0
<b>GERAL</b>	<b>976</b>	<b>100,0%</b>	<b>3.196,02</b>	<b>44,3</b>	<b>12,2</b>

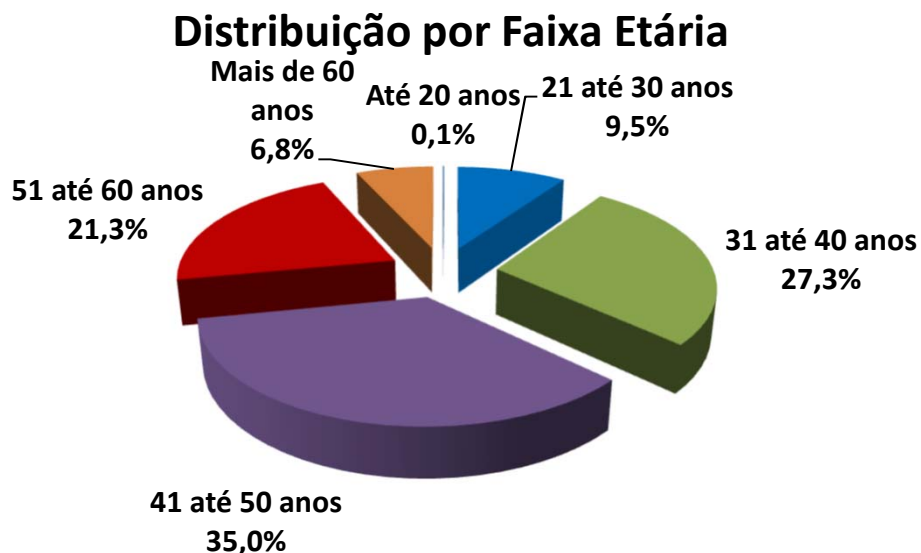

Exemplo de Leitura (cor azul)

Entre a Faixa Etária de 21 até 30 anos, existem 93 pessoas, ou 9,5% dos Servidores Ativos.

Esses servidores recebem em média R\$ 2.377,87 e tem idade média de 26,5 anos.



### IMPACTO SOBRE O CUSTO

27,3% dos Servidores tem entre 31 á 40 anos. Se esta distribuição etária concentrasse a maior parte dos Servidores na faixa de até 30 anos, o impacto sobre o Custo seria de **redução**.

Considerando que a idade média dos Servidores é de 44,3 anos e a idade média de aposentadoria da massa é de 59,7 anos, temos em média 15,4 anos de Contribuição.

Este fato provoca um impacto de redução no custo da aposentadoria ao longo do tempo.



Observação: Os dados cadastrais estão posicionados em 31/12/2022.

### • DISTRIBUIÇÃO POR FAIXA DE REMUNERAÇÃO

Salário Mínimo	Número de Servidores	% de Servidores	Remuneração Média	Idade Média	Idade Média Aposentadoria
Até 1 Salário Mínimo	1	0,1%	1.212,00	46,0	62,0
De 1 a 3 Salários M.	678	69,5%	2.327,54	43,4	59,8
De 3 a 5 Salários M.	226	23,2%	4.381,06	45,9	59,3
De 5 a 10 Salários M.	67	6,9%	7.342,48	47,9	59,6
De 10 a 20 Salários M.	4	0,4%	14.491,00	40,0	58,5
Acima de 20 Salários M	0	0,0%	-	0,0	0,0
<b>GERAL</b>	<b>976</b>	<b>100,0%</b>	<b>3.196,02</b>	<b>44,3</b>	<b>59,7</b>

### Distribuição por Faixa Remuneração

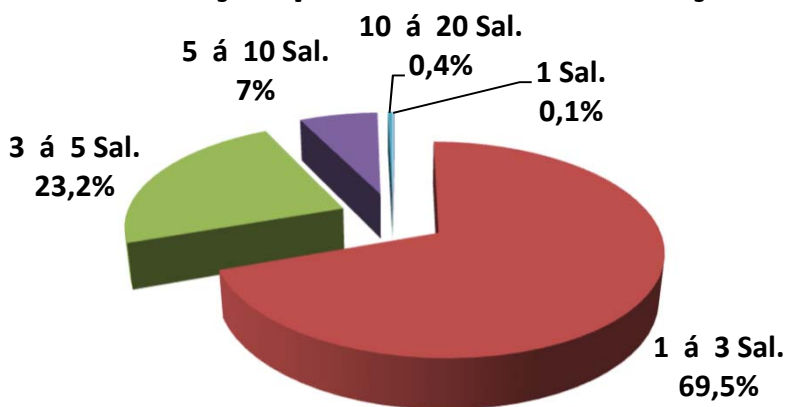

**Exemplo de Leitura (cor vermelho)**

**Existe 678 Servidores Ativos, ou 69,5%, que recebem de 1 a 3 Salários Mínimos.**

**Esses servidores recebem em média R\$ 2.327,54 e tem idade média de 43,4 anos.**

O Salário mínimo considerado é de R\$ 1.212,00, conforme valor vigente na DATA FOCAL desta Reavaliação Atuarial em 31/12/2022 .





Observação: Os dados cadastrais estão posicionados em 31/12/2022.

## Dispersão das Remunerações por Idade

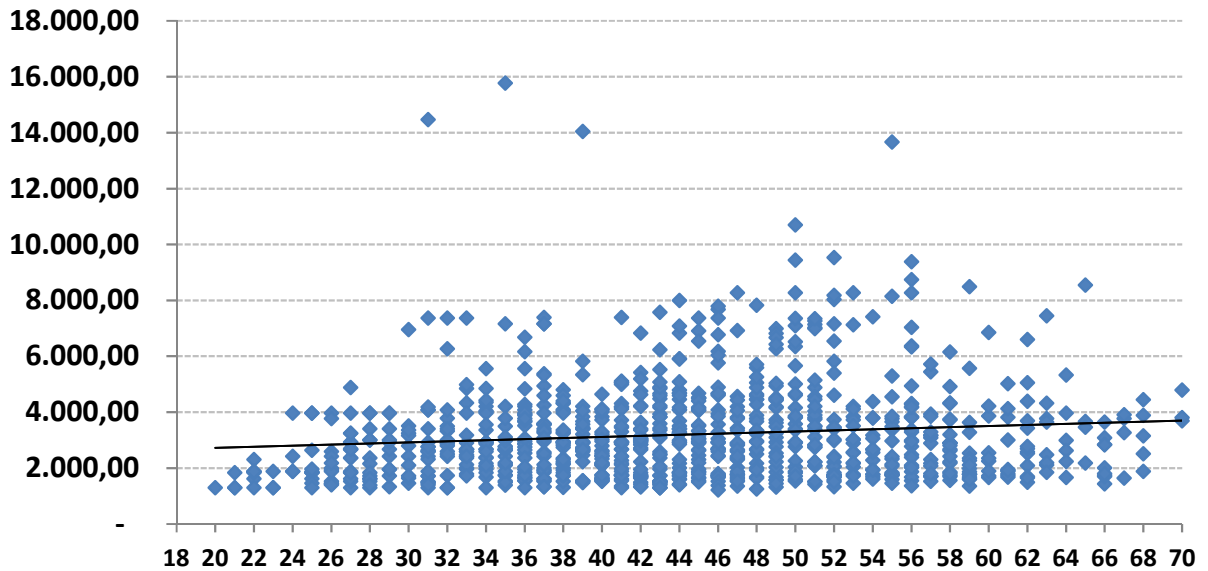

O gráfico acima, mostra como está a dispersão entre as remunerações e a idade dos Servidores Ativos. A linha disponibilizada no gráfico, mostra a média de remuneração. Nota-se que existem muitas remunerações bem acima da média, que distorcem o custo do plano.

Remunerações discrepantes em relação a média, geram impacto no custo do plano, devido que estas remunerações, quando se tornarem Benefícios, consumirão boa parte das contribuições dos Servidores Ativos que possuem remunerações próximas ou abaixo da média.



Observação: Os dados cadastrais estão posicionados em 31/12/2022.

• DISTRIBUIÇÃO DOS SERVIDORES ATIVOS POR TIPO DE APOSENTADORIA (FUTURA)

Tipo de Aposentadoria (Futura)	Número de Servidores	% de Servidores	Remuneração Média	Idade Média	Idade Média Aposentadoria
Por Tempo de Contribuição	784	80,3%	3.074,31	41,1	58,6
Por Idade	143	14,7%	3.610,63	57,9	64,4
Compulsório	24	2,5%	3.024,03	64,8	72,8
Especial (Prof.)	25	2,6%	4.806,25	46,8	52,5
<b>GERAL</b>	<b>976</b>	<b>100,0%</b>	<b>3.196,02</b>	<b>44,3</b>	<b>59,7</b>

### Distribuição por Tipo de Aposentadoria (Futura)

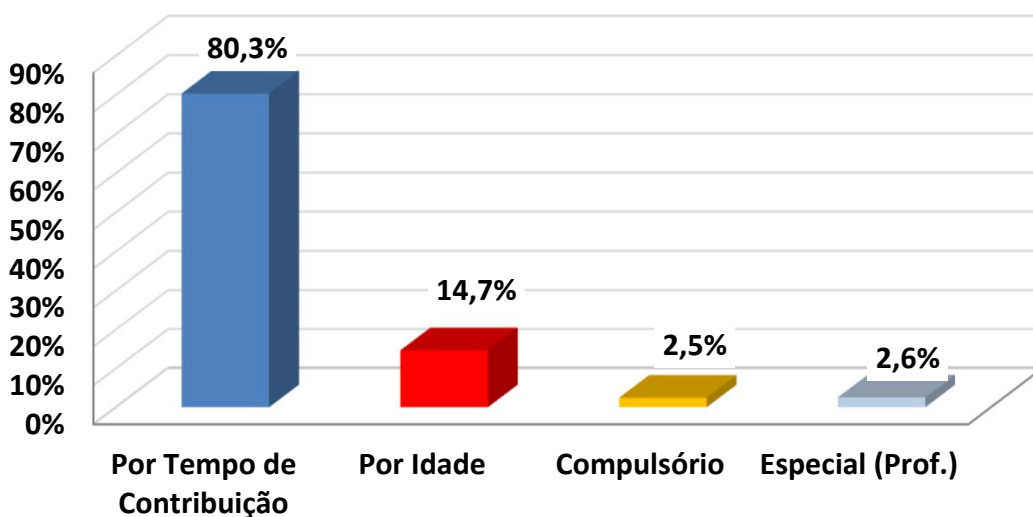

Exemplo de Leitura (cor azul)

Existem 784 pessoas que Aposentarão por Tempo de Contribuição, ou 80,3% dos Servidores Ativos.

Esses servidores recebem em média R\$ 3.074,31 e tem idade média de 41,1 anos.



### IMPACTO SOBRE O CUSTO

Devido o fato de que a maioria dos Servidores Ativos (80,3%) deverão se aposentar por Aposentadoria por Tempo de Contribuição, com uma média de idade de aposentadoria relativamente jovem (58,6 anos), temos um tempo médio de contribuição menor (17,5 anos,) tendo em vista que a idade média destes Servidores é 41,1 anos.

Este fato causa impacto sobre as Despesas do plano, devido o valor do Benefício ser maior e a maioria dos Servidores aposentarem com uma idade relativamente jovem.



Observação: Os dados cadastrais estão posicionados em 31/12/2022.

• DISTRIBUIÇÃO DAS COBERTURAS DE PENSÃO POR MORTE (FUTURA)

Tipo de Cobertura / Aposentadoria	Número de Servidores	% de Servidores	Benefício Médio	Idade Média	Idade média do Dependente
Sem Cobertura	164	16,8%	-	0,0	0,0
Cobertura Pensão Vitalícia	624	63,9%	3.752,36	45,6	26,5
Cobertura Pensão Temporária	188	19,3%	3.467,03	42,6	8,6
<b>GERAL</b>	<b>976</b>	<b>100,0%</b>	<b>3.752,36</b>	<b>44,3</b>	<b>22,4</b>

**Distribuição das Coberturas de Pensão**

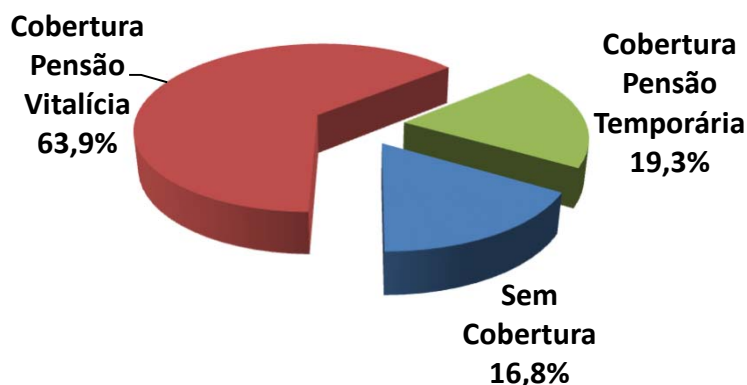

**Exemplo de Leitura (cor vermelha)**

**Existem 624 ou 63,9% das Aposentadorias com cobertura revertida em Pensão por Morte Vitalícia.**

**Esses servidores receberão um Benefício médio de R\$ 3.752,36 referente a Aposentadoria.**



**IMPACTO SOBRE O CUSTO**

83,2% dos Servidores Ativos possuem algum tipo de cobertura de pensão por Morte.

Essa cobertura elevada de Pensão, principalmente as Pensões por Morte Vitalícias (63,9%) geram impacto sobre o custo de Pensão por Morte, dos Servidores Ativos.



Observação: Os dados cadastrais estão posicionados em 31/12/2022.

• **DISTRIBUIÇÃO DA RESPONSABILIDADE ATUARIAL POR TEMPO DE APOSENTADORIA A CONCEDER**

Tempo para Aposentadoria (ANOS)	Número de Servidores	% de Servidores	Remuneração Média	Idade Média	Tempo de Casa Médio	Responsabilidade Atuarial	% VABF (A Conceder)
Até 1	9	0,9%	2.767,00	63,7	20,6	3.485.763,04	1,3%
1 até 3	98	10,0%	3.123,40	59,6	18,9	44.141.364,86	16,1%
3 até 5	58	5,9%	3.469,00	55,8	18,3	24.866.679,49	9,1%
5 até 8	85	8,7%	3.851,42	51,7	17,4	39.452.917,52	14,4%
8 até 10	68	7,0%	3.078,22	49,7	13,8	22.260.918,40	8,1%
10 até 14	163	16,7%	3.572,51	47,7	14,5	49.172.275,51	18,0%
14 até 18	159	16,3%	3.201,40	43,2	13,1	36.573.655,94	13,4%
18 até 22	123	12,6%	3.287,45	37,7	7,8	27.241.657,84	9,9%
22 até 26	89	9,1%	2.894,34	34,3	6,4	14.369.686,67	5,2%
26 até 30	51	5,2%	2.840,80	30,5	4,9	6.843.241,55	2,5%
Acima de 30	73	7,5%	2.085,64	26,2	2,4	5.494.027,46	2,0%
<b>GERAL</b>	<b>976</b>	<b>100,0%</b>	<b>3.196,02</b>	<b>44,3</b>	<b>12,2</b>	<b>273.902.188,26</b>	<b>100,0%</b>

### Distribuição da Responsabilidade Atuarial

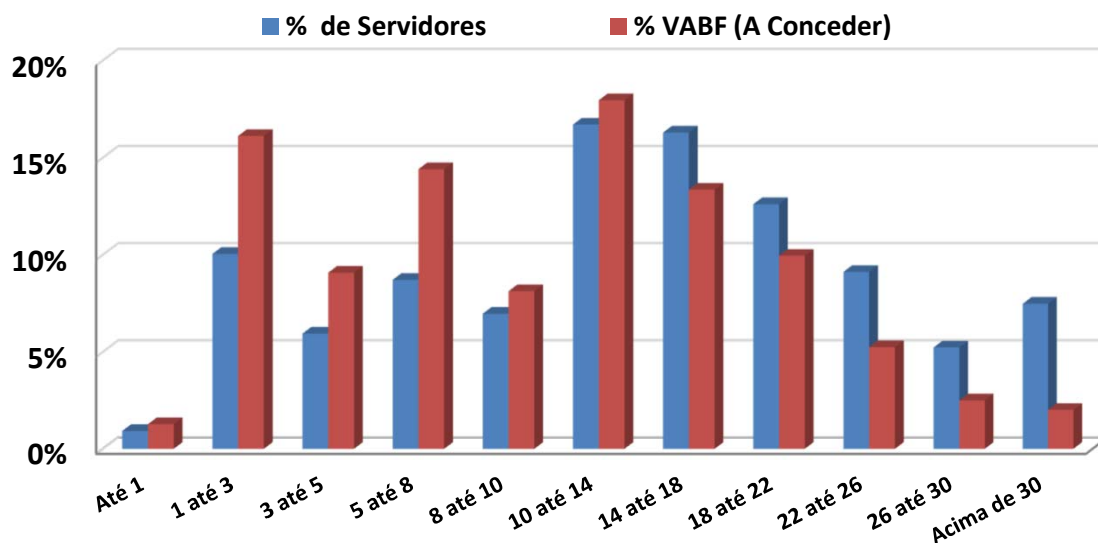



**Observação: Os dados cadastrais estão posicionados em 31/12/2022.**

Na faixa de 18 até 22 anos para a aposentadoria, existem 123 Servidores Ativos que correspondem á 12,6% dos Servidores, cujo VABF - VALOR ATUAL DOS BENEFÍCIOS FUTUROS á Conceder, correspondem a R\$ 27.241.657,84, ou 9,9% das Aposentadorias futuras do plano de Benefícios.

Na faixa acima de 30 anos para a aposentadoria, existem 73 Servidores Ativos que correspondem á 7,5% dos Servidores, cujo VABF - VALOR ATUAL DOS BENEFÍCIOS FUTUROS á Conceder, correspondem a R\$ 5.494.027,46, ou 2,0% das Aposentadorias futuras do plano de Benefícios.



Observação: Os dados cadastrais estão posicionados em 31/12/2022.

### • DISTRIBUIÇÃO POR TIPO DE BENEFÍCIO CONCEDIDO

Tipo de Benefício Concedido	Número de Benefícios	% de Benefícios	Valor Médio do Benefício	Idade Média	Tempo Médio Benefício
Ap. por Tempo de Contribuição	203	41,6%	4.701,63	64,6	7,1
Ap. por Idade	89	18,2%	1.528,64	74,2	9,4
Ap. por Invalidez	65	13,3%	2.088,03	68,7	13,9
Ap. Compulsória	11	2,3%	1.530,44	85,4	15,3
Ap. Especial (Prof)	0	0,0%	-	0,0	0,0
Ap. Especial (Ativ. de risco)	0	0,0%	-	0,0	0,0
Ap. Especial (Ativ. Prejudicial a Saúde)	0	0,0%	-	0,0	0,0
Pensão Vitalícia	120	24,6%	2.003,08	65,7	10,8
Pensão Temporária	0	0,0%	-	0,0	0,0
<b>GERAL</b>	<b>488</b>	<b>100,0%</b>	<b>3.042,72</b>	<b>67,8</b>	<b>9,5</b>

### Distribuição por Tipo de Benefício Concedido

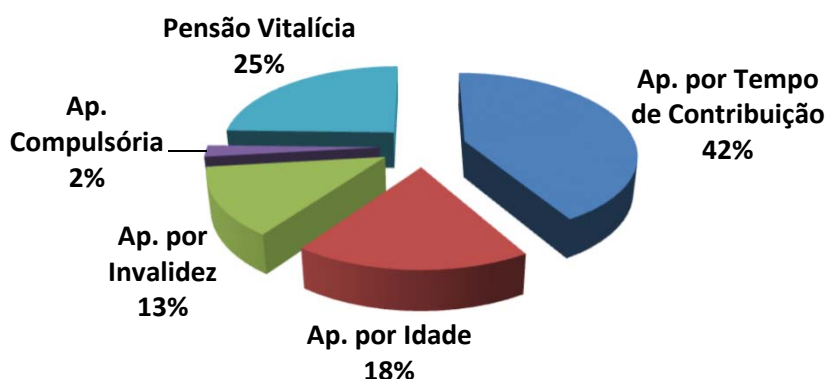

Exemplo de Leitura (cor azul)

Existem 203 Aposentadorias por Tempo de Contribuição (41,6% dos Benefícios Concedidos).

Esses Aposentados recebem um Benefício médio de R\$ 4.701,63 e tem idade média de 64,6 anos.





Observação: Os dados cadastrais estão posicionados em 31/12/2022.

• DISTRIBUIÇÃO POR FAIXA DE VALOR DE BENEFÍCIO CONCEDIDO

Salário Mínimo	Número de Benefícios	% de Benefícios	Valor Médio do Benefício	Idade Média	Tempo Médio de Benefício
Até 1 salário mínimo	14	2,9%	849,41	35,0	10,1
Acima de 1 até 2 Salários M.	254	51,9%	1.621,10	72,7	12,2
Acima de 2 até 3 Salários M.	84	17,2%	3.008,89	66,8	7,2
Acima de 3 até 4 Salários M.	44	9,0%	4.142,83	62,6	6,6
Acima de 4 até 5 Salários M.	37	7,6%	5.299,18	61,2	5,9
Acima de 5 até 6 Salários M.	26	5,3%	6.668,22	60,9	4,4
Acima de 6 até 7 Salários M.	17	3,5%	7.901,80	63,6	5,4
Acima de 7 até 8 Salários M.	10	2,0%	8.886,64	66,0	6,0
Acima de 8 até 9 Salários M.	2	0,4%	10.218,38	61,5	8,0
Acima de 9 até 10 Salários M.	0	0,0%	-	0,0	0,0
Acima de 10 até 15 Salários M	1	0,2%	13.086,80	68,0	4,0
Acima de 15 Salários Míni.	0	0,0%	-	0,0	0,0
<b>GERAL</b>	<b>489</b>	<b>100,0%</b>	<b>3.036,50</b>	<b>67,7</b>	<b>9,5</b>

### Distribuição por Faixa de Benefício

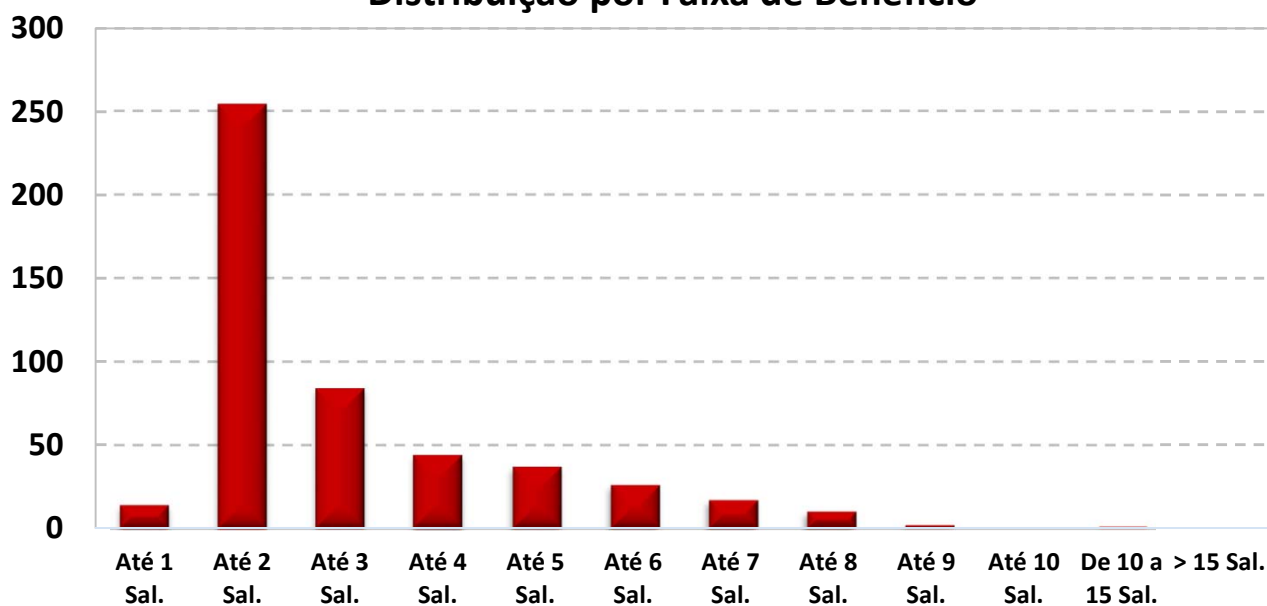

O Salário mínimo considerado é de R\$ 1.212,00, conforme valor vigente na DATA FOCAL desta Reavaliação Atuarial em 31/12/2022 .



Observação: Os dados cadastrais estão posicionados em 31/12/2022.

### • DISTRIBUIÇÃO DA EXPECTATIVA DE TEMPORARIEDADE DAS APOSENTADORIAS

TIPO DE RESERVA	Qtde	Idade Atual	Expectativa de vida do Aposentado (anos)	Valor do Benefício	Expectativa do Fim do Benefício (Idade)	RESERVA MATEMÁTICA DE BENEFÍCIO CONCEDIDO
MENOR RESERVA	1	76,0	12,9	1.440,87	88,9	-
RESERVA DA MAIORIA	3	64,0	21,5	1.332,00	85,5	209.873,75
MAIOR RESERVA	1	68,0	18,4	13.086,80	86,4	1.752.515,48
Valores médios		68,3	17,8	3.372,57	86,1	484.597,11

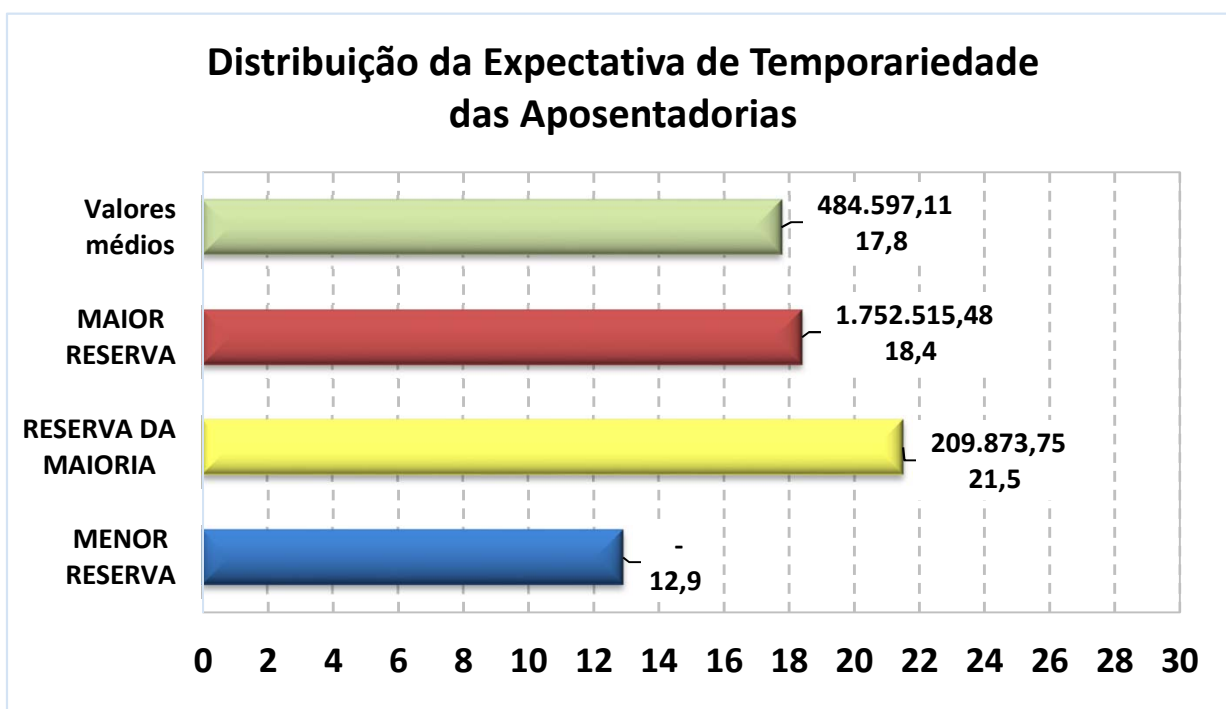

#### Exemplo de Leitura (Menor Reserva)

Existe 1 Aposentadoria Concedida no valor de R\$ 1.440,87, para uma pessoa com 76 anos, cuja expectativa de vida é atingir 88,9 anos, gerando uma Reserva Matemática no valor de R\$ 0.000,00.



Observação: Os dados cadastrais estão posicionados em 31/12/2022.

• DISTRIBUIÇÃO DA EXPECTATIVA DE TEMPORARIEDADE DAS PENSÕES POR MORTE

TIPO DE RESERVA	Qtde	Idade Atual	Expectativa de duração da pensão (anos)*	Valor do Benefício	Expectativa do Fim do Benefício (Idade) *	RESERVA MATEMÁTICA DE BENEFÍCIO CONCEDIDO
MENOR RESERVA	1	86,0	6,4	708,50	93,8	54.002,34
RESERVA DA MAIORIA	2	84,0	8,7	1.417,00	92,7	117.679,06
MAIOR RESERVA	1	58,0	22,5	5.967,34	80,5	959.154,23
Valores médios		65,7	21,2	2.003,08	87,0	270.520,27

\* A Expectativa do fim da Pensão por Morte é dividida em Temporária (Idade limite estabelecida em lei Municipal) e Vitalícia (expectativa de vida).

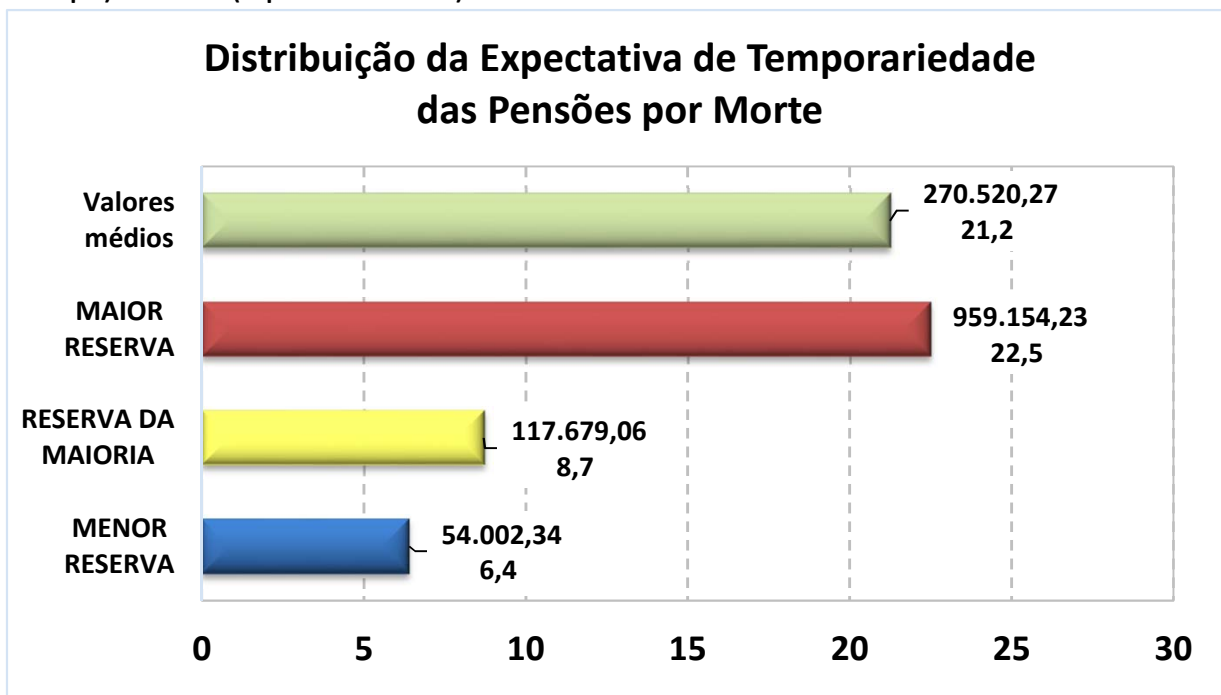

Exemplo de Leitura (Maior Reserva)

Existe 1 Pensão Concedida no valor de R\$ 5.967,34, para uma pessoa com 58 anos, cuja

expectativa de vida é atingir 80,5 anos, gerando uma Reserva Matemática no valor de R\$ 959.154,23.



**Observação: Os dados cadastrais estão posicionados em 31/12/2022.**

**Data Focal desta Reavaliação Atuarial: 31/12/2022.**

**• DISTRIBUIÇÃO DE RISCO IMINENTE DE APOSENTADORIA**

Abaixo, segue a estimativa da quantidade de Servidores Ativos Efetivos que estão em risco iminente de aposentadoria no exercício de 2023 e nos próximos três anos. Nesse caso, teremos um aumento das Obrigações Previdenciárias da ordem de R\$ 332.872,78 nos próximos três anos.

**Estimativa de Aposentadoria de não inválidos para os próximos quatro anos**

Nº	ANO	Quantidade de Aposentadoria Estimada *	Folha Mensal estimada de Proventos
1	2023	40	R\$ 138.030,23
2	2024	23	R\$ 65.573,38
3	2025	44	R\$ 129.269,17
4	2026	23	R\$ 68.804,96

*\* As informações acima, projetam a quantidade de aposentadoria de Servidores Ativos e podem divergir da realidade, caso não seja informado corretamente os dados para a realização do Cálculo Atuarial como: Data de Admissão no Serviço Público, Data de Admissão do Cargo atual, Data de Ingresso no RPPS e, principalmente, o TEMPO ANTERIOR DE CONTRIBUIÇÃO, ANTERIOR AO RPPS ATUAL.*

*Outro fator que pode divergir da realidade de aposentadoria do Servidor ativo é a sua condição de professor. Como o modelo de base de dados da SPPS, não possui um campo informando se o professor exerceu sua função, até a idade de aposentadoria, integralmente em sala de aula, a planilha de cálculo considera que todos os professores informados, possuem o direito de se aposentar, 5 anos mais cedo do que os demais Servidores que não são professores.*



# ***ANEXO 3***

## ***Provisões Matemáticas a Contabilizar***



## ANEXO 3 – PROVISÕES MATEMÁTICAS A CONTABILIZAR

Observação: Data Focal desta Reavaliação Atuarial: 31/12/2022.

Plano de Custeio  
Vigente

	Data Focal	31/12/2022
<b>ATIVOS DO PLANO</b>		<b>65.590.493,07</b>
(+) Bancos Conta Movimento - RPPS		849.352,35
(+) Investimentos e Aplicações (CP e LP)		57.427.182,98
(+) Crédito a Curto Prazo		1.389.765,39
(+) Crédito a Longo Prazo		5.924.192,35
(+) Imobilizado		-
<b>2.2.7.2.1.00.00 PROVISÕES MATEMÁTICAS PREVIDENCIÁRIAS A LONGO PRAZO - CONSOLIDAÇÃO</b>		<b>126.031.287,18</b>
<b>2.2.7.2.1.01.00 PLANO FINANCEIRO - PROVISÕES DE BENEFÍCIOS CONCEDIDOS</b>		<b>-</b>
2.2.7.2.1.01.01 (+) Aposentadorias/Pensões/Outros Benefícios Concedidos (Financeiro)		-
2.2.7.2.1.01.02 (-) Contribuições do Ente para o Plano Financeiro do RPPS		-
2.2.7.2.1.01.03 (-) Contribuições do Aposentado para o Plano Financeiro do RPPS		-
2.2.7.2.1.01.04 (-) Contribuições do Pensionista para o Plano Financeiro do RPPS		-
2.2.7.2.1.01.05 (-) Compensação Previdenciária do Plano Financeiro do RPPS		-
2.2.7.2.1.01.07 (-) Cobertura de Insuficiência Financeira		-
<b>2.2.7.2.1.02.00 PLANO FINANCEIRO - PROVISÕES DE BENEFÍCIOS A CONCEDER</b>		<b>-</b>
2.2.7.2.1.02.01 (+) Aposentadorias/Pensões/Outros Benefícios A Conceder (Financeiro)		-
2.2.7.2.1.02.02 (-) Contribuições do Ente para o Plano Financeiro do RPPS		-
2.2.7.2.1.02.03 (-) Contribuições do Ativo para o Plano Financeiro do RPPS		-
2.2.7.2.1.02.04 (-) Compensação Previdenciária do Plano Financeiro do RPPS		-
2.2.7.2.1.02.06 (-) Cobertura de Insuficiência Financeira		-
<b>2.2.7.2.1.03.00 PLANO PREVIDENCIÁRIO - PROVISÕES DE BENEFÍCIOS CONCEDIDOS</b>		<b>211.278.767,63</b>
2.2.7.2.1.03.01 (+) Aposentadorias/Pensões/Outros Benefícios Concedidos (Previdenciário)		212.324.866,50
2.2.7.2.1.03.02 (-) Contribuições do Ente para o Plano Previdenciário do RPPS		-
2.2.7.2.1.03.03 (-) Contribuições do Aposentado para o Plano Previdenciário do RPPS		(1.046.098,87)
2.2.7.2.1.03.04 (-) Contribuições do Pensionista para o Plano Previdenciário do RPPS		-
2.2.7.2.1.03.05 (-) Compensação Previdenciária do Plano Previdenciário do RPPS		-
2.2.7.2.1.03.07 (-) Aportes Financeiros para Cobertura Déficit Atuarial - Pl. Amortização		-
<b>2.2.7.2.1.04.00 PLANO PREVIDENCIÁRIO - PROVISÕES DE BENEFÍCIOS A CONCEDER</b>		<b>133.682.731,45</b>
2.2.7.2.1.04.01 (+) Aposentadorias/Pensões/Outros Benefícios A Conceder (Previdenciário)		303.736.724,61
2.2.7.2.1.04.02 (-) Contribuições do Ente para o Plano Previdenciário do RPPS		(75.306.808,71)
2.2.7.2.1.04.03 (-) Contribuições do Ativo para o Plano Previdenciário do RPPS		(73.638.619,90)
2.2.7.2.1.04.04 (-) Compensação Previdenciária do Plano Previdenciário do RPPS		(21.108.564,55)
2.2.7.2.1.04.06 (-) Aportes para Cobertura do Déficit Atuarial - Plano de Amortização		-
<b>2.2.7.2.1.05.00 PLANO PREVIDENCIÁRIO - PLANO DE AMORTIZAÇÃO</b>		<b>(218.930.211,90)</b>
2.2.7.2.1.05.98 (-) Outros Créditos do Plano de Amortização		(218.930.211,90)
<b>2.2.7.2.1.06.00 PROVISÕES ATUARIAIS PARA AJUSTES DO PLANO FINANCEIRO</b>		<b>-</b>
2.2.7.2.1.06.01 (-) Provisão Atuarial para Oscilação de Riscos		-
<b>2.2.7.2.1.07.00 PROVISÕES ATUARIAIS PARA AJUSTES DO PLANO PREVIDENCIÁRIO</b>		<b>-</b>
2.2.7.2.1.07.01 (+) Ajuste de Resultado Atuarial Superavitário		-
2.2.7.2.1.07.02 (+) Provisão Atuarial para Oscilação de Riscos		-
2.2.7.2.1.07.03 (+) Provisão Atuarial para Benefícios a Regularizar		-
2.2.7.2.1.07.04 (+) Provisão Atuarial para Contingências de Benefícios		-
2.2.7.2.1.07.98 (+) Outras Provisões Atuariais para Ajustes do Plano		-
<b>RESULTADO ATUARIAL</b>		
<b>Déficit Atuarial a Equacionar</b>		<b>(60.440.794,11)</b>

118



# ***ANEXO 4***

## ***Projeção da Evolução das Provisões Matemáticas para os próximos doze meses***



## ANEXO 4 – PROJEÇÃO DA EVOLUÇÃO DAS PROVISÕES MATEMÁTICAS PARA OS PRÓXIMOS DOZE MESES

### Plano Previdenciário / Capitalizado - Benefícios Concedidos (Plano de Custeio Vigente)

Mês	2.2.7.2.1.03.00	2.2.7.2.1.03.01	2.2.7.2.1.03.02	2.2.7.2.1.03.03	2.2.7.2.1.03.04	2.2.7.2.1.03.05	2.2.7.2.1.03.06
	PMBC	VABF – Concedidos	VACF – Ente Público	VACF – Serv. Inativo	VACF – Pensionista	Compensação Previdenciária	Parcelamento de Débitos
0	213.370.965,37	212.324.866,50	-	(1.046.098,87)	-	-	-
1	215.206.335,48	214.152.091,93	-	(1.054.243,55)	-	-	-
2	217.041.705,58	215.979.317,36	-	(1.062.388,23)	-	-	-
3	218.877.075,69	217.806.542,78	-	(1.070.532,90)	-	-	-
4	220.712.445,79	219.633.768,21	-	(1.078.677,58)	-	-	-
5	222.547.815,90	221.460.993,64	-	(1.086.822,26)	-	-	-
6	224.383.186,00	223.288.219,07	-	(1.094.966,94)	-	-	-
7	226.218.556,11	225.115.444,49	-	(1.103.111,61)	-	-	-
8	228.053.926,21	226.942.669,92	-	(1.111.256,29)	-	-	-
9	229.889.296,32	228.769.895,35	-	(1.119.400,97)	-	-	-
10	231.724.666,42	230.597.120,78	-	(1.127.545,65)	-	-	-
11	233.560.036,53	232.424.346,20	-	(1.135.690,32)	-	-	-
12	235.395.406,63	234.251.571,63	-	(1.143.835,00)	-	-	-





**Plano Previdenciário / Capitalizado - Benefícios a Conceder (Plano de Custeio Vigente)**

Mês	2.2.7.2.1.04.00	2.2.7.2.1.04.01	2.2.7.2.1.04.02	2.2.7.2.1.04.03	2.2.7.2.1.04.04	2.2.7.2.1.04.05	2.2.7.2.1.05.00	PROVISÕES MATEMÁTICAS PREVIDENCIÁRIAS	PROVISÕES MATEMÁTICAS PREVIDENCIÁRIAS, AMORTIZADAS PELO PLANO DE AMORTIZAÇÃO
	PMBAC	VABF – A Conceder	VACF – Ente Público	VACF – Servidores Ativos	Compensação Previdenciária	Parcelamento de Débitos	Plano de Amortização		
0	473.790.717,77	303.736.724,61	(75.306.808,71)	(73.638.619,90)	(21.108.564,55)	(7.313.957,74)	(218.930.211,90)	687.161.683,14	468.231.471,24
1	490.749.560,34	315.358.954,82	(77.679.098,93)	(75.958.359,39)	(21.753.147,20)	(7.198.143,96)	(224.331.570,50)	705.955.895,81	481.624.325,31
2	507.708.402,90	326.981.185,03	(80.051.389,15)	(78.278.098,87)	(22.397.729,86)	(7.082.330,17)	(229.732.929,11)	724.750.108,48	495.017.179,37
3	524.667.245,47	338.603.415,23	(82.423.679,37)	(80.597.838,36)	(23.042.312,51)	(6.966.516,39)	(235.134.287,71)	743.544.321,15	508.410.033,44
4	541.626.088,03	350.225.645,44	(84.795.969,58)	(82.917.577,84)	(23.686.895,16)	(6.850.702,61)	(240.535.646,32)	762.338.533,82	521.802.887,50
5	558.584.930,60	361.847.875,65	(87.168.259,80)	(85.237.317,33)	(24.331.477,82)	(6.734.888,83)	(245.937.004,92)	781.132.746,49	535.195.741,57
6	575.543.773,16	373.470.105,86	(89.540.550,02)	(87.557.056,82)	(24.976.060,47)	(6.619.075,04)	(251.338.363,53)	799.926.959,16	548.588.595,63
7	592.502.615,73	385.092.336,06	(91.912.840,24)	(89.876.796,30)	(25.620.643,12)	(6.503.261,26)	(256.739.722,13)	818.721.171,83	561.981.449,70
8	609.461.458,29	396.714.566,27	(94.285.130,46)	(92.196.535,79)	(26.265.225,78)	(6.387.447,48)	(262.141.080,73)	837.515.384,50	575.374.303,77
9	626.420.300,86	408.336.796,48	(96.657.420,68)	(94.516.275,27)	(26.909.808,43)	(6.271.633,70)	(267.542.439,34)	856.309.597,17	588.767.157,83
10	643.379.143,42	419.959.026,69	(99.029.710,89)	(96.836.014,76)	(27.554.391,08)	(6.155.819,91)	(272.943.797,94)	875.103.809,84	602.160.011,90
11	660.337.985,99	431.581.256,89	(101.402.001,11)	(99.155.754,24)	(28.198.973,74)	(6.040.006,13)	(278.345.156,55)	893.898.022,51	615.552.865,96
12	677.296.828,55	443.203.487,10	(103.774.291,33)	(101.475.493,73)	(28.843.556,39)	(5.924.192,35)	(283.746.515,15)	912.692.235,18	628.945.720,03



# ***ANEXO 5***

## ***Resumo dos Fluxos Atuariais e da População Coberta***



**ANEXO 5 – 5.1 - PROJEÇÃO ATUARIAL - PLANO DE CUSTEIO VIGENTE 31/12/2022 - GERAÇÃO ATUAL**

RECEITAS PROJETADAS - PLANO VIGENTE (Geração Atual)								DESPESAS PROJETADAS - PLANO VIGENTE (Geração Atual)					1 de 4	
Ano	Total Serv. Ativos	Contribuição Servidores (R\$)	Contribuição Patronal (R\$)	Contribuição Aporte Financeiro	Rentabilidade 4,97% a.a.	Compensação, Créditos e Parcelamentos	TOTAL RECEITA	Total Inativos e Pensionistas	Despesa Inativos	Despesa Pensionistas	Despesa Auxílios e Salários	DESPESAS ADM.	TOTAL DESPESA	PATRIMÔNIO
2023	945	5.470.868	6.377.469	8.312.973	2.923.313	1.992.867	25.077.490	521	17.644.142	3.156.369	-	811.022	21.611.532	61.742.493,36
2024	935	5.479.800	6.387.881	8.396.103	3.060.886	1.992.867	25.317.537	515	18.031.446	3.182.892	-	1.197.563	22.411.901	64.648.129,19
2025	912	5.412.516	6.309.447	12.054.757	3.334.400	1.992.867	29.103.987	535	18.926.979	3.193.072	-	1.207.115	23.327.166	70.424.949,64
2026	868	5.226.237	6.092.299	12.254.377	3.478.288	1.058.888	28.110.089	578	20.650.497	3.204.969	-	1.215.618	25.071.084	73.463.954,40
2027	845	5.145.408	5.998.076	12.457.304	3.578.650	973.981	28.153.419	599	21.593.382	3.216.600	-	1.223.715	26.033.697	75.583.676,45
2028	810	4.946.418	5.766.110	12.663.590	3.583.107	973.981	27.933.205	632	23.378.840	3.228.975	-	1.231.258	27.839.073	75.677.808,56
2029	775	4.698.000	5.476.526	12.873.293	3.465.098	973.981	27.486.898	669	25.498.439	3.242.098	-	1.238.787	29.979.324	73.185.382,75
2030	751	4.562.978	5.319.129	13.086.468	3.270.791	973.981	27.213.348	686	26.838.271	3.233.023	-	1.245.954	31.317.247	69.081.483,33
2031	725	4.451.117	5.188.731	13.303.173	3.008.604	973.981	26.925.606	708	27.963.973	3.245.940	-	1.253.280	32.463.193	63.543.896,27
2032	699	4.339.294	5.058.377	13.523.467	2.680.970	973.981	26.576.089	726	29.049.396	3.186.478	-	1.260.072	33.495.947	56.624.038,34
2033	657	4.119.767	4.802.471	13.747.409	2.243.733	973.981	25.887.361	756	30.762.027	3.095.490	-	1.264.617	35.122.134	47.389.265,51
2034	623	3.940.751	4.593.789	13.975.059	1.706.548	695.822	24.911.968	776	31.959.989	3.032.033	-	1.265.688	36.257.711	36.043.522,53
2035	579	3.652.866	4.258.198	14.206.478	1.019.081	603.102	23.739.725	802	34.180.380	2.816.340	-	1.262.805	38.259.525	21.523.722,58
2036	532	3.292.225	3.837.793	14.441.731	170.622	603.102	22.345.472	822	36.315.374	2.688.395	-	1.261.772	40.265.541	3.603.653,49
2037	494	3.068.808	3.577.354	14.680.878	-	603.102	21.930.142	842	37.920.393	2.560.778	-	1.250.393	41.731.564	(16.197.768,51)
2038	446	2.757.714	3.214.706	14.923.986	-	603.102	21.499.508	871	39.801.485	2.473.053	-	1.248.025	43.522.563	(38.220.823,85)
2039	415	2.597.716	3.028.195	15.171.120	-	603.102	21.400.133	871	40.375.488	2.238.605	-	1.239.450	43.853.543	(60.674.233,73)
2040	378	2.395.516	2.792.487	15.422.346	-	603.102	21.213.450	899	41.817.706	2.207.544	-	1.223.384	45.248.634	(84.709.418,17)
2041	335	2.087.917	2.433.915	15.677.732	-	603.102	20.802.665	915	43.337.832	2.039.021	-	1.222.722	46.599.575	(110.506.328,15)

.....



RECEITAS PROJETADAS - PLANO VIGENTE (Geração Atual)								DESPESAS PROJETADAS - PLANO VIGENTE (Geração Atual)					2 de 4	
Ano	Total Serv. Ativos	Contribuição Servidores (R\$)	Contribuição Patronal (R\$)	Contribuição Aporte Financeiro	Rentabilidade 4,97% a.a.	Compensação, Créditos e Parcelamentos	TOTAL RECEITA	Total Inativos e Pensionistas	Despesa Inativos	Despesa Pensionistas	Despesa Auxílios e Salários	DESPESAS ADM.	TOTAL DESPESA	PATRIMÔNIO
2042	308	1.907.921	2.224.090	15.937.347	-	603.102	20.672.460	920	43.828.048	1.933.097	-	1.205.811	46.966.956	(136.800.824,20)
2043	277	1.686.219	1.965.649	16.201.261	-	603.102	20.456.231	928	44.888.699	1.720.289	-	1.187.783	47.796.770	(164.141.363,39)
2044	243	1.449.580	1.689.796	16.469.546	-	603.102	20.212.024	939	45.532.468	1.683.404	-	1.173.068	48.388.941	(192.318.280,01)
2045	213	1.256.673	1.464.922	16.742.273	-	603.102	20.066.970	942	46.356.935	1.456.510	-	1.151.400	48.964.845	(221.216.154,83)
2046	192	1.120.664	1.306.374	17.019.517	-	603.102	20.049.657	940	46.476.809	1.404.985	-	1.135.794	49.017.587	(250.184.084,92)
2047	166	959.216	1.118.171	17.301.351	-	603.102	19.981.840	946	47.075.945	1.275.623	-	1.117.731	49.469.299	(279.671.543,59)
2048	145	827.862	965.050	17.587.853	-	603.102	19.983.867	939	46.962.315	1.066.890	-	1.104.062	49.133.267	(308.820.943,93)
2049	124	700.450	816.524	17.879.099	-	603.102	19.999.174	919	45.831.005	1.017.554	-	1.078.850	47.927.410	(336.749.179,52)
2050	114	635.707	741.053	18.175.167	-	603.102	20.155.029	909	45.304.600	987.468	-	1.037.035	47.329.103	(363.923.253,26)
2051	96	522.363	608.926	18.476.139	-	603.102	20.210.530	896	44.805.962	957.148	-	1.016.657	46.779.767	(390.492.489,55)
2052	84	451.420	526.226	18.782.094	-	603.102	20.362.842	891	44.540.409	904.072	-	989.886	46.434.366	(416.564.014,16)
2053	73	373.486	435.378	19.093.116	-	603.102	20.505.082	839	41.752.295	889.013	-	973.378	43.614.686	(439.673.618,21)
2054	56	277.938	323.996	19.409.288	-	603.102	20.614.325	841	41.996.139	824.563	-	906.181	43.726.883	(462.786.176,84)
2055	45	223.347	260.359	19.730.696	-	603.102	20.817.504	824	41.260.708	812.374	-	896.119	42.969.201	(484.937.873,84)
2056	38	183.045	213.379	-	-	603.102	999.526	785	39.467.223	816.419	-	873.368	41.157.010	(525.095.358,18)
2057	33	158.483	184.746	-	-	603.102	946.332	760	38.164.822	774.444	-	831.822	39.771.088	(563.920.114,24)
2058	18	78.588	91.612	-	-	-	170.200	744	36.948.762	722.160	-	801.426	38.472.348	(602.222.261,81)
2059	13	59.200	69.011	-	-	-	128.211	712	35.249.590	633.324	-	764.645	36.647.559	(638.741.609,81)
2060	9	36.089	42.070	-	-	-	78.159	683	33.919.467	605.369	-	726.115	35.250.951	(673.914.401,77)

.....



RECEITAS PROJETADAS - PLANO VIGENTE (Geração Atual)								DESPESAS PROJETADAS - PLANO VIGENTE (Geração Atual)					3 de 4	
Ano	Total Serv. Ativos	Contribuição Servidores (R\$)	Contribuição Patronal (R\$)	Contribuição Aporte Financeiro	Rentabilidade 4,97% a.a.	Compensação, Créditos e Parcelamentos	TOTAL RECEITA	Total Inativos e Pensionistas	Despesa Inativos	Despesa Pensionistas	Despesa Auxílios e Salários	DESPESAS ADM.	TOTAL DESPESA	PATRIMÔNIO
2061	9	36.450	42.491	-	-	-	78.941	652	32.113.475	608.169	-	695.652	33.417.296	(707.252.757,18)
2062	6	24.789	28.896	-	-	-	53.685	618	30.268.462	605.015	-	659.640	31.533.118	(738.732.190,14)
2063	4	15.565	18.145	-	-	-	33.710	589	28.744.497	606.796	-	621.011	29.972.304	(768.670.784,15)
2064	1	3.564	4.155	-	-	-	7.719	552	26.872.922	599.896	-	589.249	28.062.067	(796.725.132,53)
2065	-	-	-	-	-	-	-	519	25.181.286	597.655	-	549.966	26.328.906	(823.054.038,71)
2066	-	-	-	-	-	-	-	489	23.549.226	599.207	-	515.579	24.664.012	(847.718.050,34)
2067	-	-	-	-	-	-	-	448	21.578.808	590.984	-	482.969	22.652.760	(870.370.810,19)
2068	-	-	-	-	-	-	-	412	19.962.430	565.200	-	443.396	20.971.026	(891.341.835,85)
2069	-	-	-	-	-	-	-	374	18.363.541	520.107	-	410.553	19.294.201	(910.636.037,08)
2070	-	-	-	-	-	-	-	345	17.003.520	518.584	-	377.673	17.899.777	(928.535.814,19)
2071	-	-	-	-	-	-	-	315	15.808.160	515.392	-	350.442	16.673.994	(945.209.808,59)
2072	-	-	-	-	-	-	-	281	14.033.119	506.506	-	326.471	14.866.096	(960.075.904,12)
2073	-	-	-	-	-	-	-	255	12.731.919	485.644	-	290.792	13.508.355	(973.584.259,62)
2074	-	-	-	-	-	-	-	220	10.968.306	473.460	-	264.351	11.706.117	(985.290.376,40)
2075	-	-	-	-	-	-	-	196	9.709.898	473.483	-	228.835	10.412.216	(995.702.592,13)
2076	-	-	-	-	-	-	-	170	8.349.173	471.230	-	203.668	9.024.071	(1.004.726.662,99)
2077	-	-	-	-	-	-	-	144	7.059.954	463.329	-	176.408	7.699.691	(1.012.426.353,57)
2078	-	-	-	-	-	-	-	121	5.908.667	436.758	-	150.466	6.495.890	(1.018.922.243,85)
2079	-	-	-	-	-	-	-	102	5.016.099	405.898	-	126.908	5.548.906	(1.024.471.149,62)

.....



RECEITAS PROJETADAS - PLANO VIGENTE (Geração Atual)								DESPESAS PROJETADAS - PLANO VIGENTE (Geração Atual)					4 de 4	
Ano	Total Serv. Ativos	Contribuição Servidores (R\$)	Contribuição Patronal (R\$)	Contribuição Aporte Financeiro	Rentabilidade 4,97% a.a.	Compensação, Créditos e Parcelamentos	TOTAL RECEITA	Total Inativos e Pensionistas	Despesa Inativos	Despesa Pensionistas	Despesa Auxílios e Salários	DESPESAS ADM.	TOTAL DESPESA	PATRIMÔNIO
2080	-	-	-	-	-	-	-	86	4.201.255	409.356	-	108.440	4.719.052	(1.029.190.201,33)
2081	-	-	-	-	-	-	-	68	3.392.458	381.208	-	92.212	3.865.878	(1.033.056.079,65)
2082	-	-	-	-	-	-	-	55	2.738.099	378.803	-	75.473	3.192.375	(1.036.248.454,97)
2083	-	-	-	-	-	-	-	42	2.068.042	346.826	-	62.338	2.477.207	(1.038.725.661,66)
2084	-	-	-	-	-	-	-	35	1.678.873	361.073	-	48.297	2.088.243	(1.040.813.904,84)
2085	-	-	-	-	-	-	-	25	1.159.121	364.289	-	40.799	1.564.209	(1.042.378.114,29)
2086	-	-	-	-	-	-	-	16	680.486	371.336	-	30.468	1.082.291	(1.043.460.405,34)
2087	-	-	-	-	-	-	-	9	326.049	374.285	-	21.036	721.371	(1.044.181.776,46)
2088	-	-	-	-	-	-	-	8	283.109	95.495	-	14.007	392.610	(1.044.574.386,40)
2089	-	-	-	-	-	-	-	1	-	40.537	-	7.572	48.109	(1.044.622.495,89)
2090	-	-	-	-	-	-	-	-	-	26.854	-	811	27.664	(1.044.650.160,34)
2091	-	-	-	-	-	-	-	-	-	26.921	-	537	27.458	(1.044.677.618,24)
2092	-	-	-	-	-	-	-	-	-	26.988	-	538	27.527	(1.044.705.144,80)
2093	-	-	-	-	-	-	-	-	-	27.056	-	540	27.595	(1.044.732.740,17)
2094	-	-	-	-	-	-	-	-	-	27.123	-	541	27.664	(1.044.760.404,53)
2095	-	-	-	-	-	-	-	-	-	9.203	-	542	9.745	(1.044.770.149,68)
2096	-	-	-	-	-	-	-	-	-	9.226	-	184	9.410	(1.044.779.559,43)
2097	-	-	-	-	-	-	-	-	-	-	-	185	185	(1.044.779.743,95)
2098	-	-	-	-	-	-	-	-	-	-	-	-	-	(1.044.779.743,95)



## 5.2 - PROJEÇÃO ATUARIAL - PLANO DE CUSTEIO VIGENTE 31/12/2022 - GERAÇÃO ATUAL E FUTURA

RECEITAS PROJETADAS - PLANO VIGENTE (Geração Atual + Geração Futura)								DESPESAS PROJETADAS - PLANO VIGENTE (Geração Atual + Geração Futura)					1 de 4	
Ano	Total Serv. Ativos	Contribuição Servidores (R\$)	Contribuição Patronal (R\$)	Contribuição Aporte Financeiro	Rentabilidade 4,97% a.a.	Compensação, Créditos e Parcelamentos	TOTAL RECEITA	Total Inativos e Pensionistas	Despesa Inativos	Despesa Pensionistas	Despesa Auxílios e Salários	DESPESAS ADM.	TOTAL DESPESA	PATRIMÔNIO
2023	976	5.674.784	6.615.176	8.312.973	2.945.162	1.992.867	25.540.962	521	17.644.981	3.157.537	-	811.022	21.613.540	62.203.957,00
2024	976	5.737.715	6.688.537	8.396.103	3.110.002	1.992.867	25.925.224	515	18.032.416	3.184.534	-	1.226.734	22.443.684	65.685.496,52
2025	976	5.792.264	6.752.125	12.054.757	3.424.812	1.992.867	30.016.825	535	18.928.430	3.195.371	-	1.244.013	23.367.814	72.334.508,01
2026	976	5.844.901	6.813.484	12.254.377	3.636.800	1.058.888	29.608.451	578	20.652.791	3.208.377	-	1.269.942	25.131.110	76.811.848,28
2027	976	5.895.380	6.872.329	12.457.304	3.821.022	973.981	30.020.016	599	21.596.118	3.220.783	-	1.312.209	26.129.110	80.702.754,45
2028	976	5.946.988	6.932.489	12.663.590	3.939.442	973.981	30.456.491	632	23.382.329	3.234.509	-	1.338.535	27.955.373	83.203.871,75
2029	976	5.997.782	6.991.700	12.873.293	3.971.356	973.981	30.808.112	669	25.502.694	3.249.466	-	1.381.907	30.134.067	83.877.916,78
2030	976	6.054.896	7.058.279	13.086.468	3.952.878	973.981	31.126.501	686	26.843.031	3.241.879	-	1.431.869	31.516.780	83.487.638,03
2031	976	6.109.918	7.122.419	13.303.173	3.891.801	973.981	31.401.293	708	27.969.396	3.255.186	-	1.466.683	32.691.265	82.197.666,61
2032	976	6.170.120	7.192.597	13.523.467	3.792.556	973.981	31.652.721	726	29.055.436	3.196.092	-	1.497.337	33.748.865	80.101.523,15
2033	976	6.227.569	7.259.566	13.747.409	3.623.499	973.981	31.832.024	757	30.768.890	3.107.266	-	1.526.476	35.402.633	76.530.914,11
2034	976	6.285.391	7.326.970	13.975.059	3.391.238	695.822	31.674.479	777	31.967.787	3.045.019	-	1.567.176	36.579.982	71.625.411,55
2035	976	6.341.071	7.391.877	14.206.478	3.058.987	603.102	31.601.514	803	34.189.298	2.831.438	-	1.598.169	38.618.905	64.608.020,96
2036	976	6.395.877	7.455.765	14.441.731	2.625.307	603.102	31.521.782	823	36.325.387	2.709.747	-	1.646.282	40.681.415	55.448.387,91
2037	976	6.456.829	7.526.818	14.680.878	2.112.655	603.102	31.380.282	843	37.931.301	2.582.160	-	1.694.399	42.207.860	44.620.809,61
2038	976	6.504.315	7.582.173	14.923.986	1.500.507	603.102	31.114.084	872	39.813.393	2.497.029	-	1.732.673	44.043.095	31.691.798,03
2039	976	6.567.311	7.655.608	15.171.120	857.917	603.102	30.855.057	872	40.388.171	2.263.465	-	1.775.396	44.427.033	18.119.822,90
2040	976	6.623.799	7.721.457	15.422.346	130.964	603.102	30.501.668	899	41.831.146	2.233.066	-	1.791.220	45.855.432	2.766.059,13
2041	976	6.691.316	7.800.162	15.677.732	-	603.102	30.772.312	915	43.352.286	2.068.586	-	1.827.541	47.248.413	(13.710.042,56)

.....



RECEITAS PROJETADAS - PLANO VIGENTE (Geração Atual + Geração Futura)								DESPESAS PROJETADAS - PLANO VIGENTE (Geração Atual + Geração Futura)					2 de 4	
Ano	Total Serv. Ativos	Contribuição Servidores (R\$)	Contribuição Patronal (R\$)	Contribuição Aporte Financeiro	Rentabilidade 4,97% a.a.	Compensação, Créditos e Parcelamentos	TOTAL RECEITA	Total Inativos e Pensionistas	Despesa Inativos	Despesa Pensionistas	Despesa Auxílios e Salários	DESPESAS ADM.	TOTAL DESPESA	PATRIMÔNIO
2042	976	6.759.483	7.879.625	15.937.347	-	603.102	31.179.557	921	43.843.639	1.963.939	-	1.864.320	47.671.898	(30.202.383,15)
2043	976	6.815.635	7.945.083	16.201.261	-	603.102	31.565.082	929	44.905.505	1.750.877	-	1.881.792	48.538.174	(47.175.475,48)
2044	976	6.876.949	8.016.558	16.469.546	-	603.102	31.966.155	940	45.550.466	1.715.814	-	1.906.790	49.173.069	(64.382.389,79)
2045	976	6.936.878	8.086.418	16.742.273	-	603.102	32.368.671	943	46.376.329	1.491.234	-	1.927.747	49.795.310	(81.809.029,09)
2046	976	6.997.857	8.157.502	17.019.517	-	603.102	32.777.977	941	46.497.375	1.442.358	-	1.948.334	49.888.066	(98.919.117,88)
2047	976	7.064.268	8.234.918	17.301.351	-	603.102	33.203.638	947	47.097.350	1.316.969	-	1.958.488	50.372.807	(116.088.286,77)
2048	976	7.132.877	8.314.896	17.587.853	-	603.102	33.638.727	941	46.985.060	1.110.056	-	1.977.467	50.072.583	(132.522.142,46)
2049	976	7.200.027	8.393.175	17.879.099	-	603.102	34.075.403	920	45.854.479	1.063.203	-	1.980.885	48.898.567	(147.345.306,49)
2050	976	7.270.987	8.475.893	18.175.167	-	603.102	34.525.149	912	45.411.244	1.033.476	-	1.966.929	48.411.649	(161.231.806,52)
2051	976	7.337.023	8.552.873	18.476.139	-	603.102	34.969.137	901	45.037.676	1.004.936	-	1.967.607	48.010.218	(174.272.887,45)
2052	976	7.418.235	8.647.542	18.782.094	-	603.102	35.450.973	912	45.407.322	953.133	-	1.968.998	48.329.453	(187.151.367,60)
2053	976	7.543.761	8.793.870	19.093.116	-	603.102	36.033.848	899	44.000.148	941.084	-	1.986.957	46.928.189	(198.045.708,44)
2054	976	7.636.028	8.901.428	19.409.288	-	603.102	36.549.846	925	45.209.199	881.301	-	1.976.505	48.067.005	(209.562.866,98)
2055	976	7.744.922	9.028.366	19.730.696	-	603.102	37.107.087	928	45.198.967	871.270	-	2.012.671	48.082.909	(220.538.688,73)
2056	976	7.822.341	9.118.614	-	-	603.102	17.544.057	909	44.319.579	877.473	-	2.027.822	47.224.874	(250.219.506,12)
2057	976	7.867.282	9.171.003	-	-	603.102	17.641.387	899	43.907.104	839.307	-	2.021.418	46.767.829	(279.345.948,41)
2058	976	7.954.088	9.272.195	-	-	-	17.226.283	911	43.944.276	790.800	-	2.018.826	46.753.901	(308.873.566,60)
2059	976	8.040.795	9.373.270	-	-	-	17.414.065	895	42.988.712	704.836	-	2.031.000	45.724.548	(337.184.048,94)
2060	976	8.113.183	9.457.653	-	-	-	17.570.836	889	42.795.047	681.054	-	2.022.556	45.498.657	(365.111.870,81)

.....





RECEITAS PROJETADAS - PLANO VIGENTE (Geração Atual + Geração Futura)								DESPESAS PROJETADAS - PLANO VIGENTE (Geração Atual + Geração Futura)					3 de 4	
Ano	Total Serv. Ativos	Contribuição Servidores (R\$)	Contribuição Patronal (R\$)	Contribuição Aporte Financeiro	Rentabilidade 4,97% a.a.	Compensação, Créditos e Parcelamentos	TOTAL RECEITA	Total Inativos e Pensionistas	Despesa Inativos	Despesa Pensionistas	Despesa Auxílios e Salários	DESPESAS ADM.	TOTAL DESPESA	PATRIMÔNIO
2061	976	8.180.251	9.535.835	-	-	-	17.716.086	885	42.375.819	688.870	-	2.028.548	45.093.237	(392.489.022,22)
2062	976	8.253.149	9.620.814	-	-	-	17.873.963	880	41.997.875	690.301	-	2.029.901	44.718.077	(419.333.136,57)
2063	976	8.335.880	9.717.254	-	-	-	18.053.133	882	42.023.922	697.822	-	2.032.785	44.754.529	(446.034.532,38)
2064	976	8.462.687	9.865.075	-	-	-	18.327.762	880	41.660.674	696.775	-	2.045.275	44.402.724	(472.109.494,48)
2065	976	8.560.197	9.978.744	-	-	-	18.538.941	868	41.034.033	700.460	-	2.056.104	43.790.598	(497.361.151,50)
2066	976	8.688.396	10.128.187	-	-	-	18.816.582	859	40.312.579	708.740	-	2.057.575	43.078.893	(521.623.462,64)
2067	976	8.812.442	10.272.789	-	-	-	19.085.231	839	39.291.754	707.384	-	2.061.626	42.060.763	(544.598.994,93)
2068	976	8.879.326	10.350.757	-	-	-	19.230.083	826	39.038.274	690.644	-	2.058.903	41.787.820	(567.156.731,73)
2069	976	8.965.595	10.451.322	-	-	-	19.416.916	815	38.898.213	653.761	-	2.063.054	41.615.028	(589.354.843,26)
2070	976	9.062.960	10.564.822	-	-	-	19.627.782	811	38.907.264	663.184	-	2.071.839	41.642.287	(611.369.348,61)
2071	976	9.171.449	10.691.289	-	-	-	19.862.738	807	39.070.591	670.922	-	2.086.118	41.827.630	(633.334.240,71)
2072	976	9.273.143	10.809.835	-	-	-	20.082.978	798	38.653.741	671.708	-	2.105.037	41.430.486	(654.681.748,44)
2073	976	9.333.814	10.880.561	-	-	-	20.214.375	792	38.711.148	662.052	-	2.111.244	41.484.443	(675.951.816,69)
2074	976	9.405.717	10.964.379	-	-	-	20.370.096	789	38.851.081	663.555	-	2.120.866	41.635.503	(697.217.223,13)
2075	976	9.543.975	11.125.548	-	-	-	20.669.523	792	38.984.023	679.148	-	2.133.967	41.797.138	(718.344.838,37)
2076	976	9.655.582	11.255.650	-	-	-	20.911.232	793	39.146.752	695.175	-	2.156.688	41.998.615	(739.432.221,53)
2077	976	9.768.434	11.387.204	-	-	-	21.155.638	793	39.403.119	705.711	-	2.176.207	42.285.037	(760.561.620,56)
2078	976	9.846.281	11.477.951	-	-	-	21.324.232	786	39.442.828	700.930	-	2.197.667	42.341.425	(781.578.813,04)
2079	976	9.930.221	11.575.800	-	-	-	21.506.021	790	40.056.163	692.385	-	2.209.487	42.958.035	(803.030.826,78)

.....



RECEITAS PROJETADAS - PLANO VIGENTE (Geração Atual + Geração Futura)								DESPESAS PROJETADAS - PLANO VIGENTE (Geração Atual + Geração Futura)					4 de 4	
Ano	Total Serv. Ativos	Contribuição Servidores (R\$)	Contribuição Patronal (R\$)	Contribuição Aporte Financeiro	Rentabilidade 4,97% a.a.	Compensação, Créditos e Parcelamentos	TOTAL RECEITA	Total Inativos e Pensionistas	Despesa Inativos	Despesa Pensionistas	Despesa Auxílios e Salários	DESPESAS ADM.	TOTAL DESPESA	PATRIMÔNIO
2080	976	10.007.799	11.666.234	-	-	-	21.674.032	798	40.914.998	715.890	-	2.233.574	43.864.462	(825.221.256,49)
2081	976	10.057.880	11.724.615	-	-	-	21.782.495	797	41.604.346	702.980	-	2.262.303	44.569.629	(848.008.391,17)
2082	976	10.071.287	11.740.243	-	-	-	21.811.529	800	42.446.609	719.909	-	2.282.987	45.449.505	(871.646.366,20)
2083	976	10.123.959	11.801.644	-	-	-	21.925.604	800	42.946.617	702.009	-	2.302.086	45.950.712	(895.671.474,47)
2084	976	10.172.905	11.858.701	-	-	-	22.031.606	802	43.539.623	734.607	-	2.319.252	46.593.482	(920.233.350,56)
2085	976	10.265.809	11.967.001	-	-	-	22.232.810	798	43.653.473	745.721	-	2.338.757	46.737.951	(944.738.490,99)
2086	976	10.333.223	12.045.586	-	-	-	22.378.809	787	43.835.050	769.075	-	2.354.528	46.958.653	(969.318.335,41)
2087	976	10.460.932	12.194.458	-	-	-	22.655.390	775	43.552.587	779.307	-	2.368.257	46.700.151	(993.363.095,64)
2088	976	10.532.291	12.277.642	-	-	-	22.809.933	775	44.039.842	514.845	-	2.381.057	46.935.744	(1.017.488.906,18)
2089	976	10.647.538	12.411.987	-	-	-	23.059.524	756	43.470.921	458.642	-	2.395.707	46.325.270	(1.040.754.651,40)
2090	976	10.757.726	12.540.435	-	-	-	23.298.161	746	43.410.270	459.100	-	2.399.668	46.269.038	(1.063.725.529,08)
2091	976	10.890.698	12.695.442	-	-	-	23.586.140	746	43.820.387	485.795	-	2.414.205	46.720.387	(1.086.859.775,76)
2092	976	10.987.871	12.808.718	-	-	-	23.796.589	733	43.782.236	494.352	-	2.441.938	46.718.526	(1.109.781.712,69)
2093	976	11.136.431	12.981.897	-	-	-	24.118.328	725	43.734.021	497.049	-	2.455.228	46.686.298	(1.132.349.682,58)
2094	976	11.276.647	13.145.348	-	-	-	24.421.995	710	42.779.291	494.764	-	2.475.540	45.749.596	(1.153.677.283,28)
2095	976	11.427.401	13.321.085	-	-	-	24.748.486	696	42.163.966	474.050	-	2.476.431	45.114.448	(1.174.043.245,18)
2096	976	11.553.135	13.467.654	-	-	-	25.020.789	683	41.700.826	490.497	-	2.485.246	44.676.569	(1.193.699.025,02)
2097	976	11.689.249	13.626.324	-	-	-	25.315.573	663	40.811.184	477.584	-	2.494.274	43.783.043	(1.212.166.494,93)
2098	976	11.821.926	13.780.988	-	-	-	25.602.913	635	39.375.446	462.477	-	2.495.668	42.333.591	(1.228.897.172,57)



### 5.3 - PROJEÇÃO ATUARIAL - PLANO DE CUSTEIO EQUILÍBRIO - GERAÇÃO ATUAL

RECEITAS PROJETADAS - PLANO DE EQUILÍBRIO (Geração Atual)								DESPESAS PROJETADAS - PLANO DE EQUILÍBRIO (Geração Atual)					1 de 4	
Ano	Total Serv. Ativos	Contribuição Servidores (R\$)	Contribuição Patronal (R\$)	Contribuição Aporte Financeiro	Rentabilidade 4,97% a.a.	Compensação, Créditos e Parcelamentos	TOTAL RECEITA	Total Inativos e Pensionistas	Despesa Inativos	Despesa Pensionistas	Despesa Auxílios e Salários	DESPESAS ADM.	TOTAL DESPESA	PATRIMÔNIO
2023	945	5.470.868	6.377.469	9.509.230	2.982.767	1.992.867	26.333.201	521	17.644.142	3.156.369	-	811.022	21.611.532	62.998.204,40
2024	935	5.479.800	6.387.881	12.082.196	3.306.494	1.992.867	29.249.238	515	18.031.446	3.182.892	-	1.197.563	22.411.901	69.835.541,72
2025	912	5.412.516	6.309.447	14.344.622	3.706.021	1.992.867	31.765.473	535	18.926.979	3.193.072	-	1.207.115	23.327.166	78.273.848,20
2026	868	5.226.237	6.092.299	14.636.230	3.986.756	1.058.888	31.000.410	578	20.650.497	3.204.969	-	1.215.618	25.071.084	84.203.173,97
2027	845	5.145.408	5.998.076	14.933.766	4.235.469	973.981	31.286.701	599	21.593.382	3.216.600	-	1.223.715	26.033.697	89.456.177,85
2028	810	4.946.418	5.766.110	15.237.350	4.400.486	973.981	31.324.345	632	23.378.840	3.228.975	-	1.231.258	27.839.073	92.941.449,52
2029	775	4.698.000	5.476.526	15.547.106	4.455.990	973.981	31.151.604	669	25.498.439	3.242.098	-	1.238.787	29.979.324	94.113.728,98
2030	751	4.562.978	5.319.129	15.863.159	4.448.932	973.981	31.168.180	686	26.838.271	3.233.023	-	1.245.954	31.317.247	93.964.661,49
2031	725	4.451.117	5.188.731	16.185.637	4.388.556	973.981	31.188.022	708	27.963.973	3.245.940	-	1.253.280	32.463.193	92.689.491,09
2032	699	4.339.294	5.058.377	16.514.671	4.278.169	973.981	31.164.492	726	29.049.396	3.186.478	-	1.260.072	33.495.947	90.358.036,01
2033	657	4.119.767	4.802.471	16.850.393	4.074.531	973.981	30.821.143	756	30.762.027	3.095.490	-	1.264.617	35.122.134	86.057.045,74
2034	623	3.940.751	4.593.789	17.192.940	3.788.265	695.822	30.211.567	776	31.959.989	3.032.033	-	1.265.688	36.257.711	80.010.901,74
2035	579	3.652.866	4.258.198	17.542.451	3.370.057	603.102	29.426.674	802	34.180.380	2.816.340	-	1.262.805	38.259.525	71.178.050,77
2036	532	3.292.225	3.837.793	17.899.067	2.810.271	603.102	28.442.458	822	36.315.374	2.688.395	-	1.261.772	40.265.541	59.354.967,55
2037	494	3.068.808	3.577.354	18.262.932	2.143.839	603.102	27.656.035	842	37.920.393	2.560.778	-	1.250.393	41.731.564	45.279.438,60
2038	446	2.757.714	3.214.706	18.634.194	1.340.240	603.102	26.549.955	871	39.801.485	2.473.053	-	1.248.025	43.522.563	28.306.831,02
2039	415	2.597.716	3.028.195	19.013.004	481.857	603.102	25.723.874	871	40.375.488	2.238.605	-	1.239.450	43.853.543	10.177.161,90
2040	378	2.395.516	2.792.487	19.399.514	-	603.102	25.190.618	899	41.817.706	2.207.544	-	1.223.384	45.248.634	(9.880.854,20)
2041	335	2.087.917	2.433.915	19.793.881	-	603.102	24.918.815	915	43.337.832	2.039.021	-	1.222.722	46.599.575	(31.561.614,51)

.....



RECEITAS PROJETADAS - PLANO DE EQUILÍBRIO (Geração Atual)								DESPESAS PROJETADAS - PLANO DE EQUILÍBRIO (Geração Atual)					2 de 4	
Ano	Total Serv. Ativos	Contribuição Servidores (R\$)	Contribuição Patronal (R\$)	Contribuição Aporte Financeiro	Rentabilidade 4,97% a.a.	Compensação, Créditos e Parcelamentos	TOTAL RECEITA	Total Inativos e Pensionistas	Despesa Inativos	Despesa Pensionistas	Despesa Auxílios e Salários	DESPESAS ADM.	TOTAL DESPESA	PATRIMÔNIO
2042	308	1.907.921	2.224.090	20.196.266	-	603.102	24.931.379	920	43.828.048	1.933.097	-	1.205.811	46.966.956	(53.597.191,62)
2043	277	1.686.219	1.965.649	20.606.830	-	603.102	24.861.800	928	44.888.699	1.720.289	-	1.187.783	47.796.770	(76.532.161,75)
2044	243	1.449.580	1.689.796	21.025.741	-	603.102	24.768.219	939	45.532.468	1.683.404	-	1.173.068	48.388.941	(100.152.883,22)
2045	213	1.256.673	1.464.922	21.453.168	-	603.102	24.777.865	942	46.356.935	1.456.510	-	1.151.400	48.964.845	(124.339.863,51)
2046	192	1.120.664	1.306.374	21.889.283	-	603.102	24.919.424	940	46.476.809	1.404.985	-	1.135.794	49.017.587	(148.438.026,90)
2047	166	959.216	1.118.171	22.334.265	-	603.102	25.014.754	946	47.075.945	1.275.623	-	1.117.731	49.469.299	(172.892.572,02)
2048	145	827.862	965.050	22.788.292	-	603.102	25.184.306	939	46.962.315	1.066.890	-	1.104.062	49.133.267	(196.841.533,09)
2049	124	700.450	816.524	23.251.549	-	603.102	25.371.625	919	45.831.005	1.017.554	-	1.078.850	47.927.410	(219.397.318,21)
2050	114	635.707	741.053	23.724.224	-	603.102	25.704.085	909	45.304.600	987.468	-	1.037.035	47.329.103	(241.022.335,73)
2051	96	522.363	608.926	24.206.507	-	603.102	25.940.898	896	44.805.962	957.148	-	1.016.657	46.779.767	(261.861.203,93)
2052	84	451.420	526.226	24.698.595	-	603.102	26.279.342	891	44.540.409	904.072	-	989.886	46.434.366	(282.016.228,32)
2053	73	373.486	435.378	25.200.686	-	603.102	26.612.652	839	41.752.295	889.013	-	973.378	43.614.686	(299.018.262,95)
2054	56	277.938	323.996	25.712.984	-	603.102	26.918.020	841	41.996.139	824.563	-	906.181	43.726.883	(315.827.126,44)
2055	45	223.347	260.359	26.235.696	-	603.102	27.322.504	824	41.260.708	812.374	-	896.119	42.969.201	(331.473.823,90)
2056	38	183.045	213.379	-	-	603.102	999.526	785	39.467.223	816.419	-	873.368	41.157.010	(371.631.308,24)
2057	33	158.483	184.746	-	-	603.102	946.332	760	38.164.822	774.444	-	831.822	39.771.088	(410.456.064,30)
2058	18	78.588	91.612	-	-	-	170.200	744	36.948.762	722.160	-	801.426	38.472.348	(448.758.211,86)
2059	13	59.200	69.011	-	-	-	128.211	712	35.249.590	633.324	-	764.645	36.647.559	(485.277.559,86)
2060	9	36.089	42.070	-	-	-	78.159	683	33.919.467	605.369	-	726.115	35.250.951	(520.450.351,82)

.....



RECEITAS PROJETADAS - PLANO DE EQUILÍBRIO (Geração Atual)								DESPESAS PROJETADAS - PLANO DE EQUILÍBRIO (Geração Atual)					3 de 4	
Ano	Total Serv. Ativos	Contribuição Servidores (R\$)	Contribuição Patronal (R\$)	Contribuição Aporte Financeiro	Rentabilidade 4,97% a.a.	Compensação, Créditos e Parcelamentos	TOTAL RECEITA	Total Inativos e Pensionistas	Despesa Inativos	Despesa Pensionistas	Despesa Auxílios e Salários	DESPESAS ADM.	TOTAL DESPESA	PATRIMÔNIO
2061	9	36.450	42.491	-	-	-	78.941	652	32.113.475	608.169	-	695.652	33.417.296	(553.788.707,23)
2062	6	24.789	28.896	-	-	-	53.685	618	30.268.462	605.015	-	659.640	31.533.118	(585.268.140,19)
2063	4	15.565	18.145	-	-	-	33.710	589	28.744.497	606.796	-	621.011	29.972.304	(615.206.734,21)
2064	1	3.564	4.155	-	-	-	7.719	552	26.872.922	599.896	-	589.249	28.062.067	(643.261.082,58)
2065	-	-	-	-	-	-	-	519	25.181.286	597.655	-	549.966	26.328.906	(669.589.988,77)
2066	-	-	-	-	-	-	-	489	23.549.226	599.207	-	515.579	24.664.012	(694.254.000,39)
2067	-	-	-	-	-	-	-	448	21.578.808	590.984	-	482.969	22.652.760	(716.906.760,24)
2068	-	-	-	-	-	-	-	412	19.962.430	565.200	-	443.396	20.971.026	(737.877.785,90)
2069	-	-	-	-	-	-	-	374	18.363.541	520.107	-	410.553	19.294.201	(757.171.987,14)
2070	-	-	-	-	-	-	-	345	17.003.520	518.584	-	377.673	17.899.777	(775.071.764,24)
2071	-	-	-	-	-	-	-	315	15.808.160	515.392	-	350.442	16.673.994	(791.745.758,64)
2072	-	-	-	-	-	-	-	281	14.033.119	506.506	-	326.471	14.866.096	(806.611.854,17)
2073	-	-	-	-	-	-	-	255	12.731.919	485.644	-	290.792	13.508.355	(820.120.209,67)
2074	-	-	-	-	-	-	-	220	10.968.306	473.460	-	264.351	11.706.117	(831.826.326,45)
2075	-	-	-	-	-	-	-	196	9.709.898	473.483	-	228.835	10.412.216	(842.238.542,19)
2076	-	-	-	-	-	-	-	170	8.349.173	471.230	-	203.668	9.024.071	(851.262.613,05)
2077	-	-	-	-	-	-	-	144	7.059.954	463.329	-	176.408	7.699.691	(858.962.303,62)
2078	-	-	-	-	-	-	-	121	5.908.667	436.758	-	150.466	6.495.890	(865.458.193,90)
2079	-	-	-	-	-	-	-	102	5.016.099	405.898	-	126.908	5.548.906	(871.007.099,67)

.....



RECEITAS PROJETADAS - PLANO DE EQUILÍBRIO (Geração Atual)								DESPESAS PROJETADAS - PLANO DE EQUILÍBRIO (Geração Atual)					4 de 4	
Ano	Total Serv. Ativos	Contribuição Servidores (R\$)	Contribuição Patronal (R\$)	Contribuição Aporte Financeiro	Rentabilidade 4,97% a.a.	Compensação, Créditos e Parcelamentos	TOTAL RECEITA	Total Inativos e Pensionistas	Despesa Inativos	Despesa Pensionistas	Despesa Auxílios e Salários	DESPESAS ADM.	TOTAL DESPESA	PATRIMÔNIO
2080	-	-	-	-	-	-	-	86	4.201.255	409.356	-	108.440	4.719.052	(875.726.151,39)
2081	-	-	-	-	-	-	-	68	3.392.458	381.208	-	92.212	3.865.878	(879.592.029,70)
2082	-	-	-	-	-	-	-	55	2.738.099	378.803	-	75.473	3.192.375	(882.784.405,03)
2083	-	-	-	-	-	-	-	42	2.068.042	346.826	-	62.338	2.477.207	(885.261.611,71)
2084	-	-	-	-	-	-	-	35	1.678.873	361.073	-	48.297	2.088.243	(887.349.854,89)
2085	-	-	-	-	-	-	-	25	1.159.121	364.289	-	40.799	1.564.209	(888.914.064,34)
2086	-	-	-	-	-	-	-	16	680.486	371.336	-	30.468	1.082.291	(889.996.355,39)
2087	-	-	-	-	-	-	-	9	326.049	374.285	-	21.036	721.371	(890.717.726,51)
2088	-	-	-	-	-	-	-	8	283.109	95.495	-	14.007	392.610	(891.110.336,46)
2089	-	-	-	-	-	-	-	1	-	40.537	-	7.572	48.109	(891.158.445,94)
2090	-	-	-	-	-	-	-	-	-	26.854	-	811	27.664	(891.186.110,39)
2091	-	-	-	-	-	-	-	-	-	26.921	-	537	27.458	(891.213.568,30)
2092	-	-	-	-	-	-	-	-	-	26.988	-	538	27.527	(891.241.094,85)
2093	-	-	-	-	-	-	-	-	-	27.056	-	540	27.595	(891.268.690,22)
2094	-	-	-	-	-	-	-	-	-	27.123	-	541	27.664	(891.296.354,58)
2095	-	-	-	-	-	-	-	-	-	9.203	-	542	9.745	(891.306.099,73)
2096	-	-	-	-	-	-	-	-	-	9.226	-	184	9.410	(891.315.509,49)
2097	-	-	-	-	-	-	-	-	-	-	-	185	185	(891.315.694,00)
2098	-	-	-	-	-	-	-	-	-	-	-	-	-	(891.315.694,00)



## 5.4 - PROJEÇÃO ATUARIAL - PLANO DE CUSTEIO EQUILÍBRIO - GERAÇÃO ATUAL E FUTURA

RECEITAS PROJETADAS - PLANO DE EQUILÍBRIO (Geração Atual + Geração Futura)								DESPESAS PROJETADAS - PLANO DE EQUILÍBRIO (Geração Atual + Geração Futura)					1 de 4	
Ano	Total Serv. Ativos	Contribuição Servidores (R\$)	Contribuição Patronal (R\$)	Contribuição Aporte Financeiro	Rentabilidade 4,97% a.a.	Compensação, Créditos e Parcelamentos	TOTAL RECEITA	Total Inativos e Pensionistas	Despesa Inativos	Despesa Pensionistas	Despesa Auxílios e Salários	DESPESAS ADM.	TOTAL DESPESA	PATRIMÔNIO
2023	976	5.674.784	6.615.176	9.509.230	3.004.616	1.992.867	26.796.673	521	17.644.981	3.157.537	-	811.022	21.613.540	63.459.668,03
2024	976	5.737.715	6.688.537	12.082.196	3.355.610	1.992.867	29.856.925	515	18.032.416	3.184.534	-	1.226.734	22.443.684	70.872.909,04
2025	976	5.792.264	6.752.125	14.344.622	3.796.433	1.992.867	32.678.311	535	18.928.430	3.195.371	-	1.244.013	23.367.814	80.183.406,58
2026	976	5.844.901	6.813.484	14.636.230	4.145.268	1.058.888	32.498.772	578	20.652.791	3.208.377	-	1.269.942	25.131.110	87.551.067,85
2027	976	5.895.380	6.872.329	14.933.766	4.477.841	973.981	33.153.298	599	21.596.118	3.220.783	-	1.312.209	26.129.110	94.575.255,85
2028	976	5.946.988	6.932.489	15.237.350	4.756.821	973.981	33.847.630	632	23.382.329	3.234.509	-	1.338.535	27.955.373	100.467.512,71
2029	976	5.997.782	6.991.700	15.547.106	4.962.248	973.981	34.472.818	669	25.502.694	3.249.466	-	1.381.907	30.134.067	104.806.263,01
2030	976	6.054.896	7.058.279	15.863.159	5.131.018	973.981	35.081.333	686	26.843.031	3.241.879	-	1.431.869	31.516.780	108.370.816,19
2031	976	6.109.918	7.122.419	16.185.637	5.271.754	973.981	35.663.710	708	27.969.396	3.255.186	-	1.466.683	32.691.265	111.343.261,43
2032	976	6.170.120	7.192.597	16.514.671	5.389.755	973.981	36.241.124	726	29.055.436	3.196.092	-	1.497.337	33.748.865	113.835.520,82
2033	976	6.227.569	7.259.566	16.850.393	5.454.297	973.981	36.765.807	757	30.768.890	3.107.266	-	1.526.476	35.402.633	115.198.694,34
2034	976	6.285.391	7.326.970	17.192.940	5.472.956	695.822	36.974.078	777	31.967.787	3.045.019	-	1.567.176	36.579.982	115.592.790,76
2035	976	6.341.071	7.391.877	17.542.451	5.409.964	603.102	37.288.463	803	34.189.298	2.831.438	-	1.598.169	38.618.905	114.262.349,15
2036	976	6.395.877	7.455.765	17.899.067	5.264.957	603.102	37.618.768	823	36.325.387	2.709.747	-	1.646.282	40.681.415	111.199.701,97
2037	976	6.456.829	7.526.818	18.262.932	5.061.524	603.102	37.911.204	843	37.931.301	2.582.160	-	1.694.399	42.207.860	106.903.045,83
2038	976	6.504.315	7.582.173	18.634.194	4.780.332	603.102	38.104.116	872	39.813.393	2.497.029	-	1.732.673	44.043.095	100.964.066,89
2039	976	6.567.311	7.655.608	19.013.004	4.491.690	603.102	38.330.715	872	40.388.171	2.263.465	-	1.775.396	44.427.033	94.867.749,25
2040	976	6.623.799	7.721.457	19.399.514	4.143.001	603.102	38.490.874	899	41.831.146	2.233.066	-	1.791.220	45.855.432	87.503.191,03
2041	976	6.691.316	7.800.162	19.793.881	3.734.619	603.102	38.623.080	915	43.352.286	2.068.586	-	1.827.541	47.248.413	78.877.857,99

.....



RECEITAS PROJETADAS - PLANO DE EQUILÍBRIO (Geração Atual + Geração Futura)								DESPESAS PROJETADAS - PLANO DE EQUILÍBRIO (Geração Atual + Geração Futura)					PATRIMÔNIO	
Ano	Total Serv. Ativos	Contribuição Servidores (R\$)	Contribuição Patronal (R\$)	Contribuição Aporte Financeiro	Rentabilidade 4,97% a.a.	Compensação, Créditos e Parcelamentos	TOTAL RECEITA	Total Inativos e Pensionistas	Despesa Inativos	Despesa Pensionistas	Despesa Auxílios e Salários	DESPESAS ADM.		TOTAL DESPESA
2042	976	6.759.483	7.879.625	20.196.266	3.312.228	603.102	38.750.704	921	43.843.639	1.963.939	-	1.864.320	47.671.898	69.956.664,81
2043	976	6.815.635	7.945.083	20.606.830	2.852.240	603.102	38.822.891	929	44.905.505	1.750.877	-	1.881.792	48.538.174	60.241.381,88
2044	976	6.876.949	8.016.558	21.025.741	2.365.256	603.102	38.887.606	940	45.550.466	1.715.814	-	1.906.790	49.173.069	49.955.918,67
2045	976	6.936.878	8.086.418	21.453.168	1.850.837	603.102	38.930.402	943	46.376.329	1.491.234	-	1.927.747	49.795.310	39.091.010,53
2046	976	6.997.857	8.157.502	21.889.283	1.334.479	603.102	38.982.223	941	46.497.375	1.442.358	-	1.948.334	49.888.066	28.185.167,65
2047	976	7.064.268	8.234.918	22.334.265	797.631	603.102	39.034.183	947	47.097.350	1.316.969	-	1.958.488	50.372.807	16.846.543,26
2048	976	7.132.877	8.314.896	22.788.292	278.972	603.102	39.118.139	941	46.985.060	1.110.056	-	1.977.467	50.072.583	5.892.099,25
2049	976	7.200.027	8.393.175	23.251.549	-	603.102	39.447.853	920	45.854.479	1.063.203	-	1.980.885	48.898.567	(3.558.614,31)
2050	976	7.270.987	8.475.893	23.724.224	-	603.102	40.074.206	912	45.411.244	1.033.476	-	1.966.929	48.411.649	(11.896.058,13)
2051	976	7.337.023	8.552.873	24.206.507	-	603.102	40.699.505	901	45.037.676	1.004.936	-	1.967.607	48.010.218	(19.206.770,97)
2052	976	7.418.235	8.647.542	24.698.595	-	603.102	41.367.473	912	45.407.322	953.133	-	1.968.998	48.329.453	(26.168.750,89)
2053	976	7.543.761	8.793.870	25.200.686	-	603.102	42.141.418	899	44.000.148	941.084	-	1.986.957	46.928.189	(30.955.522,31)
2054	976	7.636.028	8.901.428	25.712.984	-	603.102	42.853.541	925	45.209.199	881.301	-	1.976.505	48.067.005	(36.168.985,72)
2055	976	7.744.922	9.028.366	26.235.696	-	603.102	43.612.086	928	45.198.967	871.270	-	2.012.671	48.082.909	(40.639.807,92)
2056	976	7.822.341	9.118.614	-	-	603.102	17.544.057	909	44.319.579	877.473	-	2.027.822	47.224.874	(70.320.625,31)
2057	976	7.867.282	9.171.003	-	-	603.102	17.641.387	899	43.907.104	839.307	-	2.021.418	46.767.829	(99.447.067,59)
2058	976	7.954.088	9.272.195	-	-	-	17.226.283	911	43.944.276	790.800	-	2.018.826	46.753.901	(128.974.685,79)
2059	976	8.040.795	9.373.270	-	-	-	17.414.065	895	42.988.712	704.836	-	2.031.000	45.724.548	(157.285.168,13)
2060	976	8.113.183	9.457.653	-	-	-	17.570.836	889	42.795.047	681.054	-	2.022.556	45.498.657	(185.212.989,99)

.....





RECEITAS PROJETADAS - PLANO DE EQUILÍBRIO (Geração Atual + Geração Futura)								DESPESAS PROJETADAS - PLANO DE EQUILÍBRIO (Geração Atual + Geração Futura)					PATRIMÔNIO	
Ano	Total Serv. Ativos	Contribuição Servidores (R\$)	Contribuição Patronal (R\$)	Contribuição Aporte Financeiro	Rentabilidade 4,97% a.a.	Compensação, Créditos e Parcelamentos	TOTAL RECEITA	Total Inativos e Pensionistas	Despesa Inativos	Despesa Pensionistas	Despesa Auxílios e Salários	DESPESAS ADM.		TOTAL DESPESA
2061	976	8.180.251	9.535.835	-	-	-	17.716.086	885	42.375.819	688.870	-	2.028.548	45.093.237	(212.590.141,41)
2062	976	8.253.149	9.620.814	-	-	-	17.873.963	880	41.997.875	690.301	-	2.029.901	44.718.077	(239.434.255,76)
2063	976	8.335.880	9.717.254	-	-	-	18.053.133	882	42.023.922	697.822	-	2.032.785	44.754.529	(266.135.651,57)
2064	976	8.462.687	9.865.075	-	-	-	18.327.762	880	41.660.674	696.775	-	2.045.275	44.402.724	(292.210.613,66)
2065	976	8.560.197	9.978.744	-	-	-	18.538.941	868	41.034.033	700.460	-	2.056.104	43.790.598	(317.462.270,68)
2066	976	8.688.396	10.128.187	-	-	-	18.816.582	859	40.312.579	708.740	-	2.057.575	43.078.893	(341.724.581,83)
2067	976	8.812.442	10.272.789	-	-	-	19.085.231	839	39.291.754	707.384	-	2.061.626	42.060.763	(364.700.114,11)
2068	976	8.879.326	10.350.757	-	-	-	19.230.083	826	39.038.274	690.644	-	2.058.903	41.787.820	(387.257.850,92)
2069	976	8.965.595	10.451.322	-	-	-	19.416.916	815	38.898.213	653.761	-	2.063.054	41.615.028	(409.455.962,45)
2070	976	9.062.960	10.564.822	-	-	-	19.627.782	811	38.907.264	663.184	-	2.071.839	41.642.287	(431.470.467,80)
2071	976	9.171.449	10.691.289	-	-	-	19.862.738	807	39.070.591	670.922	-	2.086.118	41.827.630	(453.435.359,90)
2072	976	9.273.143	10.809.835	-	-	-	20.082.978	798	38.653.741	671.708	-	2.105.037	41.430.486	(474.782.867,63)
2073	976	9.333.814	10.880.561	-	-	-	20.214.375	792	38.711.148	662.052	-	2.111.244	41.484.443	(496.052.935,87)
2074	976	9.405.717	10.964.379	-	-	-	20.370.096	789	38.851.081	663.555	-	2.120.866	41.635.503	(517.318.342,32)
2075	976	9.543.975	11.125.548	-	-	-	20.669.523	792	38.984.023	679.148	-	2.133.967	41.797.138	(538.445.957,56)
2076	976	9.655.582	11.255.650	-	-	-	20.911.232	793	39.146.752	695.175	-	2.156.688	41.998.615	(559.533.340,72)
2077	976	9.768.434	11.387.204	-	-	-	21.155.638	793	39.403.119	705.711	-	2.176.207	42.285.037	(580.662.739,74)
2078	976	9.846.281	11.477.951	-	-	-	21.324.232	786	39.442.828	700.930	-	2.197.667	42.341.425	(601.679.932,23)
2079	976	9.930.221	11.575.800	-	-	-	21.506.021	790	40.056.163	692.385	-	2.209.487	42.958.035	(623.131.945,97)

.....



RECEITAS PROJETADAS - PLANO DE EQUILÍBRIO (Geração Atual + Geração Futura)								DESPESAS PROJETADAS - PLANO DE EQUILÍBRIO (Geração Atual + Geração Futura)					PATRIMÔNIO	
Ano	Total Serv. Ativos	Contribuição Servidores (R\$)	Contribuição Patronal (R\$)	Contribuição Aporte Financeiro	Rentabilidade 4,97% a.a.	Compensação, Créditos e Parcelamentos	TOTAL RECEITA	Total Inativos e Pensionistas	Despesa Inativos	Despesa Pensionistas	Despesa Auxílios e Salários	DESPESAS ADM.	TOTAL DESPESA	PATRIMÔNIO
2080	976	10.007.799	11.666.234	-	-	-	21.674.032	798	40.914.998	715.890	-	2.233.574	43.864.462	(645.322.375,68)
2081	976	10.057.880	11.724.615	-	-	-	21.782.495	797	41.604.346	702.980	-	2.262.303	44.569.629	(668.109.510,36)
2082	976	10.071.287	11.740.243	-	-	-	21.811.529	800	42.446.609	719.909	-	2.282.987	45.449.505	(691.747.485,39)
2083	976	10.123.959	11.801.644	-	-	-	21.925.604	800	42.946.617	702.009	-	2.302.086	45.950.712	(715.772.593,65)
2084	976	10.172.905	11.858.701	-	-	-	22.031.606	802	43.539.623	734.607	-	2.319.252	46.593.482	(740.334.469,75)
2085	976	10.265.809	11.967.001	-	-	-	22.232.810	798	43.653.473	745.721	-	2.338.757	46.737.951	(764.839.610,18)
2086	976	10.333.223	12.045.586	-	-	-	22.378.809	787	43.835.050	769.075	-	2.354.528	46.958.653	(789.419.454,60)
2087	976	10.460.932	12.194.458	-	-	-	22.655.390	775	43.552.587	779.307	-	2.368.257	46.700.151	(813.464.214,83)
2088	976	10.532.291	12.277.642	-	-	-	22.809.933	775	44.039.842	514.845	-	2.381.057	46.935.744	(837.590.025,37)
2089	976	10.647.538	12.411.987	-	-	-	23.059.524	756	43.470.921	458.642	-	2.395.707	46.325.270	(860.855.770,59)
2090	976	10.757.726	12.540.435	-	-	-	23.298.161	746	43.410.270	459.100	-	2.399.668	46.269.038	(883.826.648,27)
2091	976	10.890.698	12.695.442	-	-	-	23.586.140	746	43.820.387	485.795	-	2.414.205	46.720.387	(906.960.894,95)
2092	976	10.987.871	12.808.718	-	-	-	23.796.589	733	43.782.236	494.352	-	2.441.938	46.718.526	(929.882.831,88)
2093	976	11.136.431	12.981.897	-	-	-	24.118.328	725	43.734.021	497.049	-	2.455.228	46.686.298	(952.450.801,77)
2094	976	11.276.647	13.145.348	-	-	-	24.421.995	710	42.779.291	494.764	-	2.475.540	45.749.596	(973.778.402,47)
2095	976	11.427.401	13.321.085	-	-	-	24.748.486	696	42.163.966	474.050	-	2.476.431	45.114.448	(994.144.364,37)
2096	976	11.553.135	13.467.654	-	-	-	25.020.789	683	41.700.826	490.497	-	2.485.246	44.676.569	(1.013.800.144,21)
2097	976	11.689.249	13.626.324	-	-	-	25.315.573	663	40.811.184	477.584	-	2.494.274	43.783.043	(1.032.267.614,12)
2098	976	11.821.926	13.780.988	-	-	-	25.602.913	635	39.375.446	462.477	-	2.495.668	42.333.591	(1.048.998.291,76)



# ***ANEXO 6***

## ***Projeções Atuariais para o Relatório Resumido da Execução Orçamentária - RREO***

**ANEXO 6 – PROJEÇÕES ATUARIAIS PARA O RELATÓRIO RESUMIDO DA EXECUÇÃO ORÇAMENTÁRIA - RREO****RREO - RELATÓRIO RESUMIDO DA EXECUÇÃO ORÇAMENTÁRIA - LRF Art 53, § 1º, inciso II  
PLANO PREVIDENCIÁRIO - GERAÇÃO ATUAL - (Plano de Custeio Vigente)**

EXERCÍCIO	RECEITAS PREVIDENCIÁRIAS	DESPESAS PREVIDENCIÁRIAS	RESULTADO PREVIDENCIÁRIO	SALDO FINANCEIRO DO EXERCÍCIO
	Valor (a)	Valor (b)	Valor (c) = ( a - b )	Valor (d) = Saldo Financeiro do exercício anterior + (c)
2022				58.276.535,33
2023	25.077.490,35	21.611.532,32	3.465.958,03	61.742.493,36
2024	25.317.536,79	22.411.900,96	2.905.635,83	64.648.129,19
2025	29.103.986,92	23.327.166,48	5.776.820,45	70.424.949,64
2026	28.110.089,14	25.071.084,38	3.039.004,76	73.463.954,40
2027	28.153.418,93	26.033.696,88	2.119.722,05	75.583.676,45
2028	27.933.205,14	27.839.073,02	94.132,12	75.677.808,56
2029	27.486.898,24	29.979.324,05	<b>(2.492.425,81)</b>	73.185.382,75
2030	27.213.347,74	31.317.247,16	<b>(4.103.899,42)</b>	69.081.483,33
2031	26.925.605,74	32.463.192,80	<b>(5.537.587,06)</b>	63.543.896,27
2032	26.576.088,74	33.495.946,68	<b>(6.919.857,93)</b>	56.624.038,34
2033	25.887.360,86	35.122.133,68	<b>(9.234.772,83)</b>	47.389.265,51
2034	24.911.967,70	36.257.710,67	<b>(11.345.742,98)</b>	36.043.522,53
2035	23.739.725,31	38.259.525,26	<b>(14.519.799,95)</b>	21.523.722,58
2036	22.345.471,80	40.265.540,89	<b>(17.920.069,09)</b>	3.603.653,49
2037	21.930.141,95	41.731.563,95	<b>(19.801.422,00)</b>	<b>(16.197.768,51)</b>
2038	21.499.507,58	43.522.562,92	<b>(22.023.055,34)</b>	<b>(38.220.823,85)</b>
2039	21.400.133,12	43.853.543,00	<b>(22.453.409,88)</b>	<b>(60.674.233,73)</b>
2040	21.213.450,01	45.248.634,46	<b>(24.035.184,44)</b>	<b>(84.709.418,17)</b>
2041	20.802.665,39	46.599.575,36	<b>(25.796.909,98)</b>	<b>(110.506.328,15)</b>
2042	20.672.459,99	46.966.956,04	<b>(26.294.496,05)</b>	<b>(136.800.824,20)</b>
2043	20.456.231,16	47.796.770,35	<b>(27.340.539,19)</b>	<b>(164.141.363,39)</b>
2044	20.212.024,09	48.388.940,72	<b>(28.176.916,62)</b>	<b>(192.318.280,01)</b>
2045	20.066.970,36	48.964.845,18	<b>(28.897.874,82)</b>	<b>(221.216.154,83)</b>
2046	20.049.657,10	49.017.587,18	<b>(28.967.930,09)</b>	<b>(250.184.084,92)</b>
2047	19.981.840,06	49.469.298,73	<b>(29.487.458,68)</b>	<b>(279.671.543,59)</b>
2048	19.983.867,04	49.133.267,38	<b>(29.149.400,34)</b>	<b>(308.820.943,93)</b>
2049	19.999.174,18	47.927.409,77	<b>(27.928.235,59)</b>	<b>(336.749.179,52)</b>
2050	20.155.028,87	47.329.102,61	<b>(27.174.073,74)</b>	<b>(363.923.253,26)</b>
2051	20.210.530,26	46.779.766,54	<b>(26.569.236,28)</b>	<b>(390.492.489,55)</b>
2052	20.362.841,88	46.434.366,49	<b>(26.071.524,61)</b>	<b>(416.564.014,16)</b>
2053	20.505.082,39	43.614.686,45	<b>(23.109.604,05)</b>	<b>(439.673.618,21)</b>
2054	20.614.324,79	43.726.883,42	<b>(23.112.558,63)</b>	<b>(462.786.176,84)</b>
2055	20.817.503,95	42.969.200,95	<b>(22.151.697,00)</b>	<b>(484.937.873,84)</b>
2056	999.525,87	41.157.010,21	<b>(40.157.484,34)</b>	<b>(525.095.358,18)</b>
2057	946.331,57	39.771.087,63	<b>(38.824.756,06)</b>	<b>(563.920.114,24)</b>
2058	170.200,16	38.472.347,72	<b>(38.302.147,56)</b>	<b>(602.222.261,81)</b>
2059	128.211,29	36.647.559,29	<b>(36.519.348,00)</b>	<b>(638.741.609,81)</b>

Continua na próxima página

140



Continuação (...)

PLANO PREVIDENCIÁRIO - GERAÇÃO ATUAL - (Plano de Custeio Vigente)

EXERCÍCIO	RECEITAS PREVIDENCIÁRIAS	DESPESAS PREVIDENCIÁRIAS	RESULTADO PREVIDENCIÁRIO	SALDO FINANCEIRO DO EXERCÍCIO
	Valor (a)	Valor (b)	Valor (c) = ( a - b )	Valor (d) = Saldo Financeiro do exercício anterior + (c)
2060	78.159,38	35.250.951,34	(35.172.791,96)	(673.914.401,77)
2061	78.940,97	33.417.296,38	(33.338.355,41)	(707.252.757,18)
2062	53.684,85	31.533.117,81	(31.479.432,96)	(738.732.190,14)
2063	33.709,81	29.972.303,82	(29.938.594,02)	(768.670.784,15)
2064	7.718,92	28.062.067,29	(28.054.348,37)	(796.725.132,53)
2065	-	26.328.906,19	(26.328.906,19)	(823.054.038,71)
2066	-	24.664.011,63	(24.664.011,63)	(847.718.050,34)
2067	-	22.652.759,85	(22.652.759,85)	(870.370.810,19)
2068	-	20.971.025,66	(20.971.025,66)	(891.341.835,85)
2069	-	19.294.201,23	(19.294.201,23)	(910.636.037,08)
2070	-	17.899.777,11	(17.899.777,11)	(928.535.814,19)
2071	-	16.673.994,40	(16.673.994,40)	(945.209.808,59)
2072	-	14.866.095,53	(14.866.095,53)	(960.075.904,12)
2073	-	13.508.355,50	(13.508.355,50)	(973.584.259,62)
2074	-	11.706.116,78	(11.706.116,78)	(985.290.376,40)
2075	-	10.412.215,73	(10.412.215,73)	(995.702.592,13)
2076	-	9.024.070,86	(9.024.070,86)	(1.004.726.662,99)
2077	-	7.699.690,58	(7.699.690,58)	(1.012.426.353,57)
2078	-	6.495.890,28	(6.495.890,28)	(1.018.922.243,85)
2079	-	5.548.905,77	(5.548.905,77)	(1.024.471.149,62)
2080	-	4.719.051,71	(4.719.051,71)	(1.029.190.201,33)
2081	-	3.865.878,31	(3.865.878,31)	(1.033.056.079,65)
2082	-	3.192.375,33	(3.192.375,33)	(1.036.248.454,97)
2083	-	2.477.206,69	(2.477.206,69)	(1.038.725.661,66)
2084	-	2.088.243,18	(2.088.243,18)	(1.040.813.904,84)
2085	-	1.564.209,45	(1.564.209,45)	(1.042.378.114,29)
2086	-	1.082.291,05	(1.082.291,05)	(1.043.460.405,34)
2087	-	721.371,12	(721.371,12)	(1.044.181.776,46)
2088	-	392.609,95	(392.609,95)	(1.044.574.386,40)
2089	-	48.109,48	(48.109,48)	(1.044.622.495,89)
2090	-	27.664,45	(27.664,45)	(1.044.650.160,34)
2091	-	27.457,91	(27.457,91)	(1.044.677.618,24)
2092	-	27.526,55	(27.526,55)	(1.044.705.144,80)
2093	-	27.595,37	(27.595,37)	(1.044.732.740,17)
2094	-	27.664,36	(27.664,36)	(1.044.760.404,53)
2095	-	9.745,16	(9.745,16)	(1.044.770.149,68)
2096	-	9.409,75	(9.409,75)	(1.044.779.559,43)
2097	-	184,51	(184,51)	(1.044.779.743,95)
2098	-	-	-	(1.044.779.743,95)

**RREO - RELATÓRIO RESUMIDO DA EXECUÇÃO ORÇAMENTÁRIA - LRF Art 53, § 1º, inciso II**  
**PLANO PREVIDENCIÁRIO - GERAÇÃO ATUAL e FUTURA - (Plano de Custeio Vigente)**

EXERCÍCIO	RECEITAS PREVIDENCIÁRIAS	DESPESAS PREVIDENCIÁRIAS	RESULTADO PREVIDENCIÁRIO	SALDO FINANCEIRO DO EXERCÍCIO
	Valor (a)	Valor (b)	Valor (c) = ( a - b )	Valor (d) = Saldo Financeiro do exercício anterior + (c)
2022				58.276.535,33
2023	25.540.961,86	21.613.540,19	3.927.421,67	62.203.957,00
2024	25.925.223,76	22.443.684,23	3.481.539,52	65.685.496,52
2025	30.016.825,18	23.367.813,68	6.649.011,50	72.334.508,01
2026	29.608.450,75	25.131.110,48	4.477.340,26	76.811.848,28
2027	30.020.016,01	26.129.109,83	3.890.906,17	80.702.754,45
2028	30.456.490,77	27.955.373,48	2.501.117,30	83.203.871,75
2029	30.808.112,29	30.134.067,26	674.045,03	83.877.916,78
2030	31.126.501,21	31.516.779,96	<b>(390.278,75)</b>	83.487.638,03
2031	31.401.293,47	32.691.264,89	<b>(1.289.971,42)</b>	82.197.666,61
2032	31.652.721,22	33.748.864,68	<b>(2.096.143,46)</b>	80.101.523,15
2033	31.832.023,99	35.402.633,03	<b>(3.570.609,04)</b>	76.530.914,11
2034	31.674.479,15	36.579.981,71	<b>(4.905.502,56)</b>	71.625.411,55
2035	31.601.514,34	38.618.904,94	<b>(7.017.390,60)</b>	64.608.020,96
2036	31.521.782,17	40.681.415,22	<b>(9.159.633,05)</b>	55.448.387,91
2037	31.380.281,80	42.207.860,10	<b>(10.827.578,30)</b>	44.620.809,61
2038	31.114.083,79	44.043.095,37	<b>(12.929.011,58)</b>	31.691.798,03
2039	30.855.057,49	44.427.032,62	<b>(13.571.975,13)</b>	18.119.822,90
2040	30.501.667,96	45.855.431,72	<b>(15.353.763,77)</b>	2.766.059,13
2041	30.772.311,66	47.248.413,36	<b>(16.476.101,69)</b>	<b>(13.710.042,56)</b>
2042	31.179.556,99	47.671.897,58	<b>(16.492.340,59)</b>	<b>(30.202.383,15)</b>
2043	31.565.081,89	48.538.174,22	<b>(16.973.092,33)</b>	<b>(47.175.475,48)</b>
2044	31.966.154,88	49.173.069,18	<b>(17.206.914,31)</b>	<b>(64.382.389,79)</b>
2045	32.368.670,56	49.795.309,86	<b>(17.426.639,30)</b>	<b>(81.809.029,09)</b>
2046	32.777.977,27	49.888.066,06	<b>(17.110.088,79)</b>	<b>(98.919.117,88)</b>
2047	33.203.638,22	50.372.807,11	<b>(17.169.168,89)</b>	<b>(116.088.286,77)</b>
2048	33.638.727,47	50.072.583,15	<b>(16.433.855,68)</b>	<b>(132.522.142,46)</b>
2049	34.075.402,70	48.898.566,74	<b>(14.823.164,04)</b>	<b>(147.345.306,49)</b>
2050	34.525.149,41	48.411.649,44	<b>(13.886.500,03)</b>	<b>(161.231.806,52)</b>
2051	34.969.137,32	48.010.218,25	<b>(13.041.080,93)</b>	<b>(174.272.887,45)</b>
2052	35.450.973,03	48.329.453,18	<b>(12.878.480,15)</b>	<b>(187.151.367,60)</b>
2053	36.033.848,44	46.928.189,28	<b>(10.894.340,84)</b>	<b>(198.045.708,44)</b>
2054	36.549.846,32	48.067.004,86	<b>(11.517.158,54)</b>	<b>(209.562.866,98)</b>
2055	37.107.086,91	48.082.908,66	<b>(10.975.821,75)</b>	<b>(220.538.688,73)</b>
2056	17.544.057,02	47.224.874,41	<b>(29.680.817,39)</b>	<b>(250.219.506,12)</b>
2057	17.641.387,06	46.767.829,35	<b>(29.126.442,29)</b>	<b>(279.345.948,41)</b>
2058	17.226.282,93	46.753.901,12	<b>(29.527.618,19)</b>	<b>(308.873.566,60)</b>
2059	17.414.065,28	45.724.547,63	<b>(28.310.482,35)</b>	<b>(337.184.048,94)</b>

Continua na próxima página



Continuação (...)

PLANO PREVIDENCIÁRIO - GERAÇÃO ATUAL e FUTURA - (Plano de Custeio Vigente)

EXERCÍCIO	RECEITAS PREVIDENCIÁRIAS	DESPESAS PREVIDENCIÁRIAS	RESULTADO PREVIDENCIÁRIO	SALDO FINANCEIRO DO EXERCÍCIO
	Valor (a)	Valor (b)	Valor (c) = ( a - b )	Valor (d) = Saldo Financeiro do exercício anterior + (c)
2060	17.570.835,53	45.498.657,39	(27.927.821,86)	(365.111.870,81)
2061	17.716.086,02	45.093.237,43	(27.377.151,42)	(392.489.022,22)
2062	17.873.962,73	44.718.077,08	(26.844.114,35)	(419.333.136,57)
2063	18.053.133,40	44.754.529,21	(26.701.395,81)	(446.034.532,38)
2064	18.327.761,94	44.402.724,04	(26.074.962,09)	(472.109.494,48)
2065	18.538.941,03	43.790.598,05	(25.251.657,02)	(497.361.151,50)
2066	18.816.582,31	43.078.893,45	(24.262.311,14)	(521.623.462,64)
2067	19.085.231,00	42.060.763,28	(22.975.532,29)	(544.598.994,93)
2068	19.230.083,41	41.787.820,21	(22.557.736,81)	(567.156.731,73)
2069	19.416.916,11	41.615.027,64	(22.198.111,53)	(589.354.843,26)
2070	19.627.781,77	41.642.287,12	(22.014.505,35)	(611.369.348,61)
2071	19.862.738,01	41.827.630,11	(21.964.892,10)	(633.334.240,71)
2072	20.082.978,49	41.430.486,22	(21.347.507,73)	(654.681.748,44)
2073	20.214.375,05	41.484.443,30	(21.270.068,25)	(675.951.816,69)
2074	20.370.096,06	41.635.502,51	(21.265.406,44)	(697.217.223,13)
2075	20.669.522,82	41.797.138,06	(21.127.615,24)	(718.344.838,37)
2076	20.911.232,21	41.998.615,37	(21.087.383,17)	(739.432.221,53)
2077	21.155.637,91	42.285.036,93	(21.129.399,02)	(760.561.620,56)
2078	21.324.232,48	42.341.424,96	(21.017.192,48)	(781.578.813,04)
2079	21.506.020,97	42.958.034,71	(21.452.013,74)	(803.030.826,78)
2080	21.674.032,18	43.864.461,89	(22.190.429,70)	(825.221.256,49)
2081	21.782.494,79	44.569.629,47	(22.787.134,68)	(848.008.391,17)
2082	21.811.529,48	45.449.504,51	(23.637.975,02)	(871.646.366,20)
2083	21.925.603,65	45.950.711,92	(24.025.108,27)	(895.671.474,47)
2084	22.031.606,21	46.593.482,31	(24.561.876,09)	(920.233.350,56)
2085	22.232.810,16	46.737.950,59	(24.505.140,43)	(944.738.490,99)
2086	22.378.808,65	46.958.653,06	(24.579.844,42)	(969.318.335,41)
2087	22.655.390,32	46.700.150,55	(24.044.760,23)	(993.363.095,64)
2088	22.809.933,49	46.935.744,03	(24.125.810,54)	(1.017.488.906,18)
2089	23.059.524,40	46.325.269,62	(23.265.745,21)	(1.040.754.651,40)
2090	23.298.160,54	46.269.038,23	(22.970.877,69)	(1.063.725.529,08)
2091	23.586.140,23	46.720.386,90	(23.134.246,68)	(1.086.859.775,76)
2092	23.796.588,83	46.718.525,76	(22.921.936,93)	(1.109.781.712,69)
2093	24.118.328,23	46.686.298,12	(22.567.969,89)	(1.132.349.682,58)
2094	24.421.995,44	45.749.596,14	(21.327.600,70)	(1.153.677.283,28)
2095	24.748.485,60	45.114.447,50	(20.365.961,90)	(1.174.043.245,18)
2096	25.020.789,23	44.676.569,07	(19.655.779,84)	(1.193.699.025,02)
2097	25.315.573,22	43.783.043,13	(18.467.469,91)	(1.212.166.494,93)
2098	25.602.913,41	42.333.591,04	(16.730.677,64)	(1.228.897.172,57)

**RREO - RELATÓRIO RESUMIDO DA EXECUÇÃO ORÇAMENTÁRIA - LRF Art 53, § 1º, inciso II**  
**PLANO PREVIDENCIÁRIO - GERAÇÃO ATUAL - (Plano de Custeio Equilíbrio)**

EXERCÍCIO	RECEITAS PREVIDENCIÁRIAS	DESPESAS PREVIDENCIÁRIAS	RESULTADO PREVIDENCIÁRIO	SALDO FINANCEIRO DO EXERCÍCIO
	Valor (a)	Valor (b)	Valor (c) = ( a - b )	Valor (d) = Saldo Financeiro do exercício anterior + (c)
2022				-
2023	26.333.201,39	21.611.532,32	4.721.669,07	62.998.204,40
2024	29.249.238,28	22.411.900,96	6.837.337,32	69.835.541,72
2025	31.765.472,96	23.327.166,48	8.438.306,48	78.273.848,20
2026	31.000.410,15	25.071.084,38	5.929.325,77	84.203.173,97
2027	31.286.700,75	26.033.696,88	5.253.003,87	89.456.177,85
2028	31.324.344,70	27.839.073,02	3.485.271,68	92.941.449,52
2029	31.151.603,50	29.979.324,05	1.172.279,45	94.113.728,98
2030	31.168.179,68	31.317.247,16	<b>(149.067,48)</b>	93.964.661,49
2031	31.188.022,40	32.463.192,80	<b>(1.275.170,40)</b>	92.689.491,09
2032	31.164.491,59	33.495.946,68	<b>(2.331.455,09)</b>	90.358.036,01
2033	30.821.143,42	35.122.133,68	<b>(4.300.990,27)</b>	86.057.045,74
2034	30.211.566,68	36.257.710,67	<b>(6.046.144,00)</b>	80.010.901,74
2035	29.426.674,29	38.259.525,26	<b>(8.832.850,97)</b>	71.178.050,77
2036	28.442.457,66	40.265.540,89	<b>(11.823.083,22)</b>	59.354.967,55
2037	27.656.035,01	41.731.563,95	<b>(14.075.528,94)</b>	45.279.438,60
2038	26.549.955,34	43.522.562,92	<b>(16.972.607,58)</b>	28.306.831,02
2039	25.723.873,88	43.853.543,00	<b>(18.129.669,11)</b>	10.177.161,90
2040	25.190.618,35	45.248.634,46	<b>(20.058.016,11)</b>	<b>(9.880.854,20)</b>
2041	24.918.815,06	46.599.575,36	<b>(21.680.760,31)</b>	<b>(31.561.614,51)</b>
2042	24.931.378,93	46.966.956,04	<b>(22.035.577,12)</b>	<b>(53.597.191,62)</b>
2043	24.861.800,22	47.796.770,35	<b>(22.934.970,13)</b>	<b>(76.532.161,75)</b>
2044	24.768.219,25	48.388.940,72	<b>(23.620.721,47)</b>	<b>(100.152.883,22)</b>
2045	24.777.864,88	48.964.845,18	<b>(24.186.980,29)</b>	<b>(124.339.863,51)</b>
2046	24.919.423,80	49.017.587,18	<b>(24.098.163,38)</b>	<b>(148.438.026,90)</b>
2047	25.014.753,61	49.469.298,73	<b>(24.454.545,12)</b>	<b>(172.892.572,02)</b>
2048	25.184.306,31	49.133.267,38	<b>(23.948.961,07)</b>	<b>(196.841.533,09)</b>
2049	25.371.624,65	47.927.409,77	<b>(22.555.785,12)</b>	<b>(219.397.318,21)</b>
2050	25.704.085,09	47.329.102,61	<b>(21.625.017,53)</b>	<b>(241.022.335,73)</b>
2051	25.940.898,34	46.779.766,54	<b>(20.838.868,20)</b>	<b>(261.861.203,93)</b>
2052	26.279.342,11	46.434.366,49	<b>(20.155.024,39)</b>	<b>(282.016.228,32)</b>
2053	26.612.651,81	43.614.686,45	<b>(17.002.034,63)</b>	<b>(299.018.262,95)</b>
2054	26.918.019,92	43.726.883,42	<b>(16.808.863,50)</b>	<b>(315.827.126,44)</b>
2055	27.322.503,50	42.969.200,95	<b>(15.646.697,45)</b>	<b>(331.473.823,90)</b>
2056	999.525,87	41.157.010,21	<b>(40.157.484,34)</b>	<b>(371.631.308,24)</b>
2057	946.331,57	39.771.087,63	<b>(38.824.756,06)</b>	<b>(410.456.064,30)</b>
2058	170.200,16	38.472.347,72	<b>(38.302.147,56)</b>	<b>(448.758.211,86)</b>
2059	128.211,29	36.647.559,29	<b>(36.519.348,00)</b>	<b>(485.277.559,86)</b>

*Continua na próxima página*





Continuação (...)

PLANO PREVIDENCIÁRIO - GERAÇÃO ATUAL - (Plano de Custeio Equilíbrio)

EXERCÍCIO	RECEITAS PREVIDENCIÁRIAS	DESPESAS PREVIDENCIÁRIAS	RESULTADO PREVIDENCIÁRIO	SALDO FINANCEIRO DO EXERCÍCIO
	Valor (a)	Valor (b)	Valor (c) = ( a - b )	Valor (d) = Saldo Financeiro do exercício anterior + (c)
2060	78.159,38	35.250.951,34	(35.172.791,96)	(520.450.351,82)
2061	78.940,97	33.417.296,38	(33.338.355,41)	(553.788.707,23)
2062	53.684,85	31.533.117,81	(31.479.432,96)	(585.268.140,19)
2063	33.709,81	29.972.303,82	(29.938.594,02)	(615.206.734,21)
2064	7.718,92	28.062.067,29	(28.054.348,37)	(643.261.082,58)
2065	-	26.328.906,19	(26.328.906,19)	(669.589.988,77)
2066	-	24.664.011,63	(24.664.011,63)	(694.254.000,39)
2067	-	22.652.759,85	(22.652.759,85)	(716.906.760,24)
2068	-	20.971.025,66	(20.971.025,66)	(737.877.785,90)
2069	-	19.294.201,23	(19.294.201,23)	(757.171.987,14)
2070	-	17.899.777,11	(17.899.777,11)	(775.071.764,24)
2071	-	16.673.994,40	(16.673.994,40)	(791.745.758,64)
2072	-	14.866.095,53	(14.866.095,53)	(806.611.854,17)
2073	-	13.508.355,50	(13.508.355,50)	(820.120.209,67)
2074	-	11.706.116,78	(11.706.116,78)	(831.826.326,45)
2075	-	10.412.215,73	(10.412.215,73)	(842.238.542,19)
2076	-	9.024.070,86	(9.024.070,86)	(851.262.613,05)
2077	-	7.699.690,58	(7.699.690,58)	(858.962.303,62)
2078	-	6.495.890,28	(6.495.890,28)	(865.458.193,90)
2079	-	5.548.905,77	(5.548.905,77)	(871.007.099,67)
2080	-	4.719.051,71	(4.719.051,71)	(875.726.151,39)
2081	-	3.865.878,31	(3.865.878,31)	(879.592.029,70)
2082	-	3.192.375,33	(3.192.375,33)	(882.784.405,03)
2083	-	2.477.206,69	(2.477.206,69)	(885.261.611,71)
2084	-	2.088.243,18	(2.088.243,18)	(887.349.854,89)
2085	-	1.564.209,45	(1.564.209,45)	(888.914.064,34)
2086	-	1.082.291,05	(1.082.291,05)	(889.996.355,39)
2087	-	721.371,12	(721.371,12)	(890.717.726,51)
2088	-	392.609,95	(392.609,95)	(891.110.336,46)
2089	-	48.109,48	(48.109,48)	(891.158.445,94)
2090	-	27.664,45	(27.664,45)	(891.186.110,39)
2091	-	27.457,91	(27.457,91)	(891.213.568,30)
2092	-	27.526,55	(27.526,55)	(891.241.094,85)
2093	-	27.595,37	(27.595,37)	(891.268.690,22)
2094	-	27.664,36	(27.664,36)	(891.296.354,58)
2095	-	9.745,16	(9.745,16)	(891.306.099,73)
2096	-	9.409,75	(9.409,75)	(891.315.509,49)
2097	-	184,51	(184,51)	(891.315.694,00)
2098	-	-	-	(891.315.694,00)

**RREO - RELATÓRIO RESUMIDO DA EXECUÇÃO ORÇAMENTÁRIA - LRF Art 53, § 1º, inciso II**  
**PLANO PREVIDENCIÁRIO - GERAÇÃO ATUAL e FUTURA- (Plano de Custeio Equilíbrio)**

EXERCÍCIO	RECEITAS PREVIDENCIÁRIAS	DESPESAS PREVIDENCIÁRIAS	RESULTADO PREVIDENCIÁRIO	SALDO FINANCEIRO DO EXERCÍCIO
	Valor (a)	Valor (b)	Valor (c) = ( a - b )	Valor (d) = Saldo Financeiro do exercício anterior + (c)
2022				58.276.535,33
2023	26.796.672,89	21.613.540,19	5.183.132,70	63.459.668,03
2024	29.856.925,25	22.443.684,23	7.413.241,01	70.872.909,04
2025	32.678.311,22	23.367.813,68	9.310.497,53	80.183.406,58
2026	32.498.771,76	25.131.110,48	7.367.661,28	87.551.067,85
2027	33.153.297,83	26.129.109,83	7.024.188,00	94.575.255,85
2028	33.847.630,34	27.955.373,48	5.892.256,86	100.467.512,71
2029	34.472.817,56	30.134.067,26	4.338.750,30	104.806.263,01
2030	35.081.333,15	31.516.779,96	3.564.553,19	108.370.816,19
2031	35.663.710,13	32.691.264,89	2.972.445,24	111.343.261,43
2032	36.241.124,07	33.748.864,68	2.492.259,39	113.835.520,82
2033	36.765.806,55	35.402.633,03	1.363.173,52	115.198.694,34
2034	36.974.078,13	36.579.981,71	394.096,42	115.592.790,76
2035	37.288.463,32	38.618.904,94	<b>(1.330.441,61)</b>	114.262.349,15
2036	37.618.768,04	40.681.415,22	<b>(3.062.647,18)</b>	111.199.701,97
2037	37.911.203,96	42.207.860,10	<b>(4.296.656,14)</b>	106.903.045,83
2038	38.104.116,44	44.043.095,37	<b>(5.938.978,94)</b>	100.964.066,89
2039	38.330.714,98	44.427.032,62	<b>(6.096.317,64)</b>	94.867.749,25
2040	38.490.873,50	45.855.431,72	<b>(7.364.558,22)</b>	87.503.191,03
2041	38.623.080,31	47.248.413,36	<b>(8.625.333,04)</b>	78.877.857,99
2042	38.750.704,40	47.671.897,58	<b>(8.921.193,17)</b>	69.956.664,81
2043	38.822.891,28	48.538.174,22	<b>(9.715.282,94)</b>	60.241.381,88
2044	38.887.605,97	49.173.069,18	<b>(10.285.463,21)</b>	49.955.918,67
2045	38.930.401,72	49.795.309,86	<b>(10.864.908,14)</b>	39.091.010,53
2046	38.982.223,19	49.888.066,06	<b>(10.905.842,87)</b>	28.185.167,65
2047	39.034.182,71	50.372.807,11	<b>(11.338.624,40)</b>	16.846.543,26
2048	39.118.139,14	50.072.583,15	<b>(10.954.444,00)</b>	5.892.099,25
2049	39.447.853,17	48.898.566,74	<b>(9.450.713,57)</b>	<b>(3.558.614,31)</b>
2050	40.074.205,63	48.411.649,44	<b>(8.337.443,81)</b>	<b>(11.896.058,13)</b>
2051	40.699.505,41	48.010.218,25	<b>(7.310.712,84)</b>	<b>(19.206.770,97)</b>
2052	41.367.473,26	48.329.453,18	<b>(6.961.979,92)</b>	<b>(26.168.750,89)</b>
2053	42.141.417,86	46.928.189,28	<b>(4.786.771,42)</b>	<b>(30.955.522,31)</b>
2054	42.853.541,45	48.067.004,86	<b>(5.213.463,41)</b>	<b>(36.168.985,72)</b>
2055	43.612.086,46	48.082.908,66	<b>(4.470.822,20)</b>	<b>(40.639.807,92)</b>
2056	17.544.057,02	47.224.874,41	<b>(29.680.817,39)</b>	<b>(70.320.625,31)</b>
2057	17.641.387,06	46.767.829,35	<b>(29.126.442,29)</b>	<b>(99.447.067,59)</b>
2058	17.226.282,93	46.753.901,12	<b>(29.527.618,19)</b>	<b>(128.974.685,79)</b>
2059	17.414.065,28	45.724.547,63	<b>(28.310.482,35)</b>	<b>(157.285.168,13)</b>

*Continua na próxima página*



Continuação (...)

PLANO PREVIDENCIÁRIO - GERAÇÃO ATUAL e FUTURA- (Plano de Custeio Equilíbrio)

EXERCÍCIO	RECEITAS PREVIDENCIÁRIAS	DESPESAS PREVIDENCIÁRIAS	RESULTADO PREVIDENCIÁRIO	SALDO FINANCEIRO DO EXERCÍCIO
	Valor (a)	Valor (b)	Valor (c) = ( a - b )	Valor (d) = Saldo Financeiro do exercício anterior + (c)
2060	17.570.835,53	45.498.657,39	(27.927.821,86)	(185.212.989,99)
2061	17.716.086,02	45.093.237,43	(27.377.151,42)	(212.590.141,41)
2062	17.873.962,73	44.718.077,08	(26.844.114,35)	(239.434.255,76)
2063	18.053.133,40	44.754.529,21	(26.701.395,81)	(266.135.651,57)
2064	18.327.761,94	44.402.724,04	(26.074.962,09)	(292.210.613,66)
2065	18.538.941,03	43.790.598,05	(25.251.657,02)	(317.462.270,68)
2066	18.816.582,31	43.078.893,45	(24.262.311,14)	(341.724.581,83)
2067	19.085.231,00	42.060.763,28	(22.975.532,29)	(364.700.114,11)
2068	19.230.083,41	41.787.820,21	(22.557.736,81)	(387.257.850,92)
2069	19.416.916,11	41.615.027,64	(22.198.111,53)	(409.455.962,45)
2070	19.627.781,77	41.642.287,12	(22.014.505,35)	(431.470.467,80)
2071	19.862.738,01	41.827.630,11	(21.964.892,10)	(453.435.359,90)
2072	20.082.978,49	41.430.486,22	(21.347.507,73)	(474.782.867,63)
2073	20.214.375,05	41.484.443,30	(21.270.068,25)	(496.052.935,87)
2074	20.370.096,06	41.635.502,51	(21.265.406,44)	(517.318.342,32)
2075	20.669.522,82	41.797.138,06	(21.127.615,24)	(538.445.957,56)
2076	20.911.232,21	41.998.615,37	(21.087.383,17)	(559.533.340,72)
2077	21.155.637,91	42.285.036,93	(21.129.399,02)	(580.662.739,74)
2078	21.324.232,48	42.341.424,96	(21.017.192,48)	(601.679.932,23)
2079	21.506.020,97	42.958.034,71	(21.452.013,74)	(623.131.945,97)
2080	21.674.032,18	43.864.461,89	(22.190.429,70)	(645.322.375,68)
2081	21.782.494,79	44.569.629,47	(22.787.134,68)	(668.109.510,36)
2082	21.811.529,48	45.449.504,51	(23.637.975,02)	(691.747.485,39)
2083	21.925.603,65	45.950.711,92	(24.025.108,27)	(715.772.593,65)
2084	22.031.606,21	46.593.482,31	(24.561.876,09)	(740.334.469,75)
2085	22.232.810,16	46.737.950,59	(24.505.140,43)	(764.839.610,18)
2086	22.378.808,65	46.958.653,06	(24.579.844,42)	(789.419.454,60)
2087	22.655.390,32	46.700.150,55	(24.044.760,23)	(813.464.214,83)
2088	22.809.933,49	46.935.744,03	(24.125.810,54)	(837.590.025,37)
2089	23.059.524,40	46.325.269,62	(23.265.745,21)	(860.855.770,59)
2090	23.298.160,54	46.269.038,23	(22.970.877,69)	(883.826.648,27)
2091	23.586.140,23	46.720.386,90	(23.134.246,68)	(906.960.894,95)
2092	23.796.588,83	46.718.525,76	(22.921.936,93)	(929.882.831,88)
2093	24.118.328,23	46.686.298,12	(22.567.969,89)	(952.450.801,77)
2094	24.421.995,44	45.749.596,14	(21.327.600,70)	(973.778.402,47)
2095	24.748.485,60	45.114.447,50	(20.365.961,90)	(994.144.364,37)
2096	25.020.789,23	44.676.569,07	(19.655.779,84)	(1.013.800.144,21)
2097	25.315.573,22	43.783.043,13	(18.467.469,91)	(1.032.267.614,12)
2098	25.602.913,41	42.333.591,04	(16.730.677,64)	(1.048.998.291,76)



# ***ANEXO 7***

## ***Resultado da Duração do Passivo E análise evolutiva***



## ANEXO 7 – RESULTADO DA DURAÇÃO DO PASSIVO E ANÁLISE EVOLUTIVA

Conforme o artigo 29 da Portaria MTP 1.467/2022, deverá ser divulgado a Duração do Passivo do Plano de Benefícios, que corresponde à média dos prazos dos fluxos de pagamentos de benefícios do RPPS, líquidos das contribuições dos aposentados e pensionistas, ponderada pelos valores presentes desses fluxos.

Os critérios e metodologias para o cálculo da Duração do Passivo foram definidas pelo Anexo VI da Portaria MTP 1.467/2022.

DURAÇÃO DO PASSIVO (Pontos em anos)				
EXERCÍCIO	DURAÇÃO DO PASSIVO	TAXA DE JUROS PARÂMETRO	TAXA DE JUROS PARÂMETRO + ADICIONAL*	Portaria
<b>Fluxo Atuarial</b> - Exercício 2019, data focal 31/12/2018	<b>17,10</b>	5,87%	-	<b>Portaria SEPTR/ME 17/2019</b>
<b>Fluxo Atuarial</b> - Exercício 2020, data focal 31/12/2019	<b>17,60</b>	5,42%	-	<b>Portaria SEPTR/ME 12.233/2020</b>
<b>Fluxo Atuarial</b> - Exercício 2021, data focal 31/12/2020	<b>17,11</b>	4,87%	-	<b>Portaria SPREV/ME 6.132/2021</b>
<b>Fluxo Atuarial</b> - Exercício 2022, data focal 31/12/2021	<b>15,84</b>	4,67%	4,97%	<b>Portaria MTP 1.837/2022</b>

*\*A Portaria MTP nº 1.467/2022 informe que para cada ano que o RPPS superar a Meta Atuarial, nos últimos 5 anos, será acrescentado 0,15% na Taxa de Juros parâmetro, conforme demonstrado na página 26.*



# ***ANEXO 8***

## ***Ganhos e Perdas Atuariais***



## **ANEXO 8 – GANHOS E PERDAS ATUARIAIS**

Conforme o artigo 26, da Portaria MTP 1.467/2022, o Relatório da Reavaliação Atuarial deverá demonstrar os ganhos e perdas atuariais, conforme critérios estabelecidos no Anexo VI da referida portaria.

O demonstrativo de ganhos e perdas atuariais se trata do ajuste entre a realidade e a expectativa que se tinha quando da formulação do plano de custeio, acerca do comportamento das hipóteses ou premissas atuariais.

Nesse sentido, segue demonstrados os principais fatores que acarretaram à alteração dos resultados, por meio de estudos de balanço de ganhos e perdas atuariais.

**TABELA 1 – COMPARATIVO ENTRE AS PROVISÕES MATEMÁTICAS E ALTERAÇÃO DA DATA FOCAL E DAS PREMISSAS/HIPÓTESES ATUARIAIS**

	PLANO EQUILÍBRIO	PLANO VIGENTE	PLANO VIGENTE
Custo Normal (Plano de Benefícios)	28,32%	28,32%	28,32%
Custo Normal (taxa de administração)	2,00%	2,00%	2,00%
<b>Custo Normal Total</b>	<b>30,32%</b>	<b>30,32%</b>	<b>30,32%</b>
<b>PREMISSAS E HIPÓTESES</b>			
TÁBUAS DE MORTALIDADE Expectativa de Vida (ambos)	<b>IBGE 2021</b> 77.0	IBGE 2018 76.3	IBGE 2018 76.3
TAXA DE CRESCIMENTO DAS REMUNERAÇÕES	1,00%	1,00%	1,00%
TAXA DE CRESCIMENTO DOS BENEFÍCIOS	0,00%	0,00%	0,00%
TAXAS DE JUROS ATUARIAL	4,97%	4,87%	4,87%
EXPECTATIVA DE INFLAÇÃO	5,31%	7,89%	7,89%
TAXA DE ROTATIVIDADE	1,00%	1,00%	1,00%
<b>ORDEM</b>	<b>3</b>	<b>2</b>	<b>1</b>
<b>Ano de Elaboração</b>	Reavaliação Atuarial/2023	Reavaliação Atuarial/2023	Reavaliação Atuarial/2022
<b>Data Focal</b>	31/12/2022	31/12/2022	31/12/2021
<b>Premissas e Hipóteses</b>	<b>OFICIAL</b>	<b>31/12/2021</b>	<b>OFICIAL</b>
<b>ATIVOS DO PLANO</b>	<b>65.590.493,07</b>	<b>65.590.493,07</b>	<b>59.335.127,05</b>
(+) Bancos Conta Movimento - RPPS	849.352,35	849.352,35	-
(+) Investimentos e Aplicações (CP e LP)	57.427.182,98	57.427.182,98	50.306.294,81
(+) Crédito a Curto Prazo	1.389.765,39	1.389.765,39	1.390.991,57
(+) Crédito a Longo Prazo	5.924.192,35	5.924.192,35	7.637.840,67
(+) Imobilizado	-	-	-
<b>PROVISÕES MATEMÁTICAS PREVIDENCIÁRIAS A LONGO PRAZO - CONSOLIDAÇÃO</b>	<b>344.961.499,08</b>	<b>342.787.084,00</b>	<b>278.265.338,95</b>
<b>PLANO PREVIDENCIÁRIO - PROVISÕES DE BENEFÍCIOS CONCEDIDOS</b>	<b>211.278.767,63</b>	<b>208.413.314,64</b>	<b>169.911.597,31</b>
(+) Aposentadorias/Pensões/Outros Benefícios Concedidos (Previdenciário)	212.324.866,50	209.443.577,40	170.517.081,92
(-) Contribuições do Ente para o Plano Previdenciário do RPPS	-	-	-
(-) Contribuições do Aposentado para o Plano Previdenciário do RPPS	(1.046.098,87)	(1.030.262,76)	(605.484,61)
(-) Contribuições do Pensionista para o Plano Previdenciário do RPPS	-	-	-
(-) Compensação Previdenciária do Plano Previdenciário do RPPS	-	-	-
(-) Aportes Financeiros para Cobertura Déficit Atuarial - Pl. Amortização	-	-	-
<b>PLANO PREVIDENCIÁRIO - PROVISÕES DE BENEFÍCIOS A CONCEDER</b>	<b>133.682.731,45</b>	<b>134.373.769,36</b>	<b>108.353.741,64</b>
(+) Aposentadorias/Pensões/Outros Benefícios A Conceder (Previdenciário)	303.736.724,61	303.951.919,96	260.852.484,18
(-) Contribuições do Ente para o Plano Previdenciário do RPPS	(75.306.808,71)	(74.995.210,20)	(66.568.597,35)
(-) Contribuições do Ativo para o Plano Previdenciário do RPPS	(73.638.619,90)	(73.333.923,89)	(65.093.976,52)
(-) Compensação Previdenciária do Plano Previdenciário do RPPS	(21.108.564,55)	(21.249.016,51)	(20.836.168,67)
(-) Aportes para Cobertura do Déficit Atuarial - Plano de Amortização	-	-	-
<b>RESULTADO ATUARIAL</b>			
<b>Déficit Atuarial a Equacionar</b>	<b>(279.371.006,01)</b>	<b>(277.196.590,93)</b>	<b>(218.930.211,90)</b>
	<b>Variação (3) - (1)</b>	<b>Variação (2) - (1)</b>	<b>Variação (3) - (2)</b>
	<b>(60.440.794,11)</b>	<b>(58.266.379,03)</b>	<b>(2.174.415,08)</b>





**TABELA 2 – DEMONSTRATIVO DE GANHOS E PERDAS ATUARIAIS**

<b>DEMONSTRATIVO DE GANHOS E PERDAS ATUARIAIS</b>		
1	(+) Aumento dos Ativos Garantidores do Plano de Benefícios	6.255.366,02
2	(-) Alteração Demográfica e Quantidade de Beneficiários	(38.501.717,33)
3	(-) Alteração Demográfica e Quantidade de Servidores Ativos	(32.793.000,14)
4	(+) Elevação do Saldo da Compensação Previdenciária - PMBAC	695.419,55
5	(-) Alteração da Tábua de Sobrevivência (Serv. Ativos/Beneficiários)	(4.717.420,72)
6	(+) Alteração da Taxa de Juros Real Atuarial	8.637.629,53
7	(-) Alteração da Inflação Projetada	(4.444.708,16)
<b>RESULTADO ATUARIAL</b>		
8	<b>Elevação do Déficit Atuarial do exercício 2023 - 2022</b>	<b>(64.868.431,25)</b>

**8-ELEVAÇÃO DO DÉFICIT ATUARIAL:** Tivemos uma elevação do Déficit Atuarial de R\$ (218.930.211,90) calculado na Reavaliação Atuarial/2022 – data focal 31/12/2021 para R\$ (279.371.006,01) calculado na Reavaliação Atuarial/2023 – data focal 31/12/2022. Uma elevação de R\$ (60.440.794,11). Essa elevação se deve a vários fatores.

**1-AUMENTO DOS ATIVOS GARANTIDORES DO PLANO DE BENEFÍCIOS: GANHO ATUARIAL** – Tivemos uma elevação dos Ativos Garantidores do Plano de Benefícios em R\$ 6.255.366,02, representando um ganho atuarial com o aumento de RECEITA **equivalente a +10,5%** conforme demonstra a página 63 da Reavaliação Atuarial/2023 – data focal 31/12/2022, 11 – COMPARATIVO ATUARIAL DOS ÚLTIMOS TRÊS ANOS.



## **2-ALTERAÇÃO DEMOGRÁFICA E QUANTIDADE DE BENEFICIÁRIOS: PERDA ATUARIAL –**

O maior impacto para aumento do Déficit Atuarial veio da alteração da massa de Beneficiários, que elevou o Déficit Atuarial em **R\$ (38.501.717,33)**. Analisando a página 60 da Reavaliação Atuarial/2023 – data focal 31/12/2022, 11 – COMPARATIVO ATUARIAL DOS ÚLTIMOS TRÊS ANOS, de um ano para o outro, tivemos um aumento de **17 Beneficiários**, elevando a Folha Previdenciária mensal de **R\$ 1.231.609,11** para **R\$ 1.484.847,11**. Um aumento de **R\$ 253.238,00, equivalente a +20,6%**.

Dividindo o valor de **R\$ (38.501.717,33)** referente a perda atuarial com a alteração demográfica e elevação da quantidade de Beneficiários sobre **R\$ 169.911.597,31**, referente a Provisão Matemática de Benefícios Concedidos na Reavaliação Atuarial/2022 – data focal 31/12/2021, observaremos que essas provisões se elevaram em **+22,7%**, próximo a elevação da Folha Previdenciária.

## **3-ALTERAÇÃO DEMOGRÁFICA E QUANTIDADE DE SERVIDORES ATIVOS: PERDA**

**ATUARIAL** – A alteração Demográfica e Quantidade de Servidores Ativos elevou o Déficit Atuarial em **R\$ (26.020.027,72)**. Uma combinação de fatores contribuiu para termos uma elevação da Provisão Matemática Previdenciária dos Benefícios a Conceder, conforme pode ser observado a partir da página 63 da Reavaliação Atuarial/2023 – data focal 31/12/2022, 11 – COMPARATIVO ATUARIAL DOS ÚLTIMOS TRÊS ANOS.

De um ano para o outro, tivemos uma elevação de 46 Servidores Ativos, equivalente a **+4,9%** de Contribuintes, aumentando a receita de contribuição, mas aumentando a obrigação do RPPS com relação a BENEFÍCIO A CONCEDER. Apesar da elevação de Servidores Ativos ser pequena, a folha de remuneração se elevou em **R\$ 435.843,86/mês**, equivalente **+16,2%**. A média salarial aumentou em **+10,8%** de um ano para o outro, gerando impacto sobre as Provisões Matemáticas de Benefícios a Conceder.



Somando a “Variação (1) – (3)” da Contribuições do Ente para o Plano Previdenciário do RPPS e Contribuições do Ativo para o Plano Previdenciário do RPPS, vemos uma elevação de contribuição de R\$ 17.282.854,74.

**4-ELEVAÇÃO DA COMPENSAÇÃO PREVIDENCIÁRIA – PMBaC - (PORTARIA MTP 1.467/2022): GANHO ATUARIAL** – Por conta do artigo 34, II, Anexo VI da Portaria MTP 1.467/2022, a Compensação Previdenciária dos Benefícios a Conceder na Reavaliação Atuarial/2023 – data focal 31/12/2022, não poderá ultrapassar o limite de 7% sobre o valor estimado para custear as Aposentadorias/Pensões/Outros Benefícios A Conceder (Previdenciário). Na Reavaliação Atuarial anterior, esse limite era de 8%. Mesmo com a redução do limite estimado de Compensação Previdenciária houve uma elevação considerável do Valor Atual dos Benefícios Futuros das Provisões Matemáticas de Benefícios a Conceder de um ano para outro, o que aumentou a Base de Cálculo da Compensação Previdenciária a receber. Por isso, mesmo que o percentual tenha reduzido de 8% para 7%, tivemos um ganho atuarial com a Compensação Previdenciária de **R\$ 272.395,88.**

**5-ALTERAÇÃO DA TÁBUA DE SOBREVIVÊNCIA (MORTALIDADE) DOS SERVIDORES ATIVOS/BENEFICIÁRIOS: PERDA ATUARIAL** – Conforme o artigo 36, I, a, da Portaria MTP 1.467/2022, as Tábuas Biométricas utilizadas nas Avaliações Atuariais, para a projeção da longevidade e da entrada em invalidez deverão estar adequadas à respectiva massa, dado pela tábua anual de mortalidade do IBGE, segregada obrigatoriamente por sexo. Visando atender a Portaria MTP 1.467/2022, utilizamos a Tábua de Mortalidade do IBGE/2021 segregada por sexo.

Como tivemos que utilizar a Tábua Biométrica mais atual, (trocando a Tábua de 2018 para 2021), tivemos uma elevação da expectativa de vida dos Segurados em 0,67 anos, contribuindo para aumentar as DESPESAS do Plano de Benefícios, impactando no Déficit Atuarial em **R\$ (4.795.255,54).**



**6-ALTERAÇÃO DA TAXA DE JUROS REAL ATUARIAL: GANHO ATUARIAL** – Conforme a Portaria MTP 1.467/2022, a Taxa de Juros Real Atuarial elevou de 4,87% para 4,97%. Essa elevação de 0,10% representou um aumento de RECEITA com rentabilidade, representando um ganho atuarial e contribuindo para reduzir o Déficit Atuarial em **R\$ 8.371.352,44**.

**7-ALTERAÇÃO DA INFLAÇÃO PROJETADA: PERDA ATUARIAL** – Como a expectativa de Inflação de uma Reavaliação Atuarial para outra reduziu de 7,89% para 5,31%, essa redução de inflação representa uma perda atuarial, já que ela aumenta o valor real das Provisões Matemáticas Previdenciárias. Apesar de ser uma redução de -2,58%, seu impacto representa uma elevação do Déficit Atuarial de **R\$ (6.022.907,86)**.



# ***ANEXO 9***

## ***Resultado da Demonstração de Viabilidade do Plano de Custeio***



## **ANEXO 9 – RESULTADO DA DEMONSTRAÇÃO DE VIABILIDADE DO PLANO DE CUSTEIO**

Conforme o artigo 64, §1º da Portaria MTP 1.467/2022, os estudos técnicos de implementação e revisão dos planos de custeio, inclusive de equacionamento de déficit atuarial e de alteração da estrutura atuarial do RPPS, deverão avaliar a viabilidade financeira, orçamentária e fiscal para o Ente e a garantia do equilíbrio financeiro e atuarial do RPPS, por meio do DEMONSTRATIVO DE VIABILIDADE DO PLANO DE CUSTEIO conforme o anexo VI, respeitando a estrutura e os elementos mínimos previstos do modelo da SPREV.

Conforme o artigo 50, §4º, Anexo VI da Portaria MTP 1.467/2022, a responsabilidade pelas informações a serem prestadas no DEMONSTRATIVO DE VIABILIDADE DO PLANO DE CUSTEIO relativas às projeções atuariais do RPPS é do atuário. Os dados contábeis, financeiros, orçamentários e fiscais são de responsabilidade do representante do Ente e do dirigente do RPPS.

Conforme o artigo 47º, Anexo VI da Portaria MTP 1.467/2022, a compatibilidade do plano de amortização com a capacidade orçamentária, financeira e fiscal do Ente Federativo deverá ser objeto de comprovação por meio do Demonstrativo de Viabilidade do Plano de Custeio.

Conforme o artigo 49º, § 2º, Anexo VI da Portaria MTP 1.467/2022, O DEMONSTRATIVO DE VIABILIDADE DO PLANO DE CUSTEIO deverá ser encaminhado à SPREV na forma de planilha eletrônica como anexo a estudos técnicos submetidos à sua análise ou no prazo previsto em notificação eletrônica por ela emitida.



## Incremento do Custeio Especial proposto na RCL projetada do Ente

Impacto do deficit atuarial após a inclusão no Quociente do Limite de Endividamento 0,77%

ANO	No.	RECEITA CORRENTE LÍQUIDA - RCL	Despesa com Pessoal (exceto RPPS)	Pessoal Ativo Efetivo (Código 109001)	Aposentadorias e Pensões (Códigos 210000 e 220000)	Contribuição Patronal (Código 121000 - Todos os Planos)	Contribuição Suplementar (Código 130101 - Todos os Planos)	Parcelamentos (Código 130201 - Todos os Planos)	Insuficiência ou Excedente Financeiro (Código 250001 - Todos os Planos)	Despesa com Pessoal - LRF	Evolução dos Recursos Garantidores (Código 290001)
2022	0	160.138.228,28	71.176.867,68	34.140.308,66	19.316.773,43	6.394.879,26	8.312.972,80	650.129,58	2.866.037,19	86.534.849,31	64.181.358,38
2023	1	168.145.139,69	74.735.711,06	34.044.089,50	20.273.909,79	6.330.701,24	8.396.102,52	674.377,50	1.900.636,64	90.136.892,33	69.366.270,17
2024	2	176.552.396,68	75.109.389,62	33.459.455,97	20.391.035,68	6.393.839,30	12.054.756,71	699.529,80	5.612.392,09	94.257.515,42	78.705.101,78
2025	3	185.380.016,51	75.484.936,57	32.145.970,65	21.242.433,89	6.203.472,71	12.254.377,33	725.620,21	4.667.712,57	94.668.406,81	87.516.443,22
2026	4	194.649.017,34	75.862.361,25	31.497.366,03	21.485.700,85	6.278.887,31	12.457.303,56	752.683,71	4.833.888,59	95.351.235,83	96.940.143,30
2027	5	204.381.468,21	76.241.673,06	30.155.489,94	22.326.249,87	6.100.029,98	12.663.590,14	780.756,60	3.965.961,95	95.786.049,78	105.921.138,68
2028	6	214.600.541,62	76.622.881,42	28.485.946,93	23.451.900,32	5.782.379,40	12.873.292,73	809.876,53	2.577.555,07	96.088.430,08	113.891.078,84
2029	7	225.330.568,70	77.005.995,83	27.499.886,82	23.964.786,42	5.672.660,76	13.086.467,89	840.082,55	2.165.461,32	96.605.207,03	121.824.550,20
2030	8	236.597.097,13	77.391.025,81	26.681.290,12	24.222.390,46	5.657.270,69	13.303.173,11	871.415,16	2.168.794,40	97.222.884,77	130.155.813,83
2031	9	248.426.951,99	77.777.980,94	25.854.728,22	24.598.038,53	5.612.760,07	13.523.466,87	903.916,38	2.001.544,86	97.818.124,25	138.725.579,41
2032	10	260.848.299,59	78.166.870,84	24.401.629,80	25.486.881,42	5.362.249,99	13.747.408,57	937.629,81	929.362,81	98.214.159,21	146.595.792,86
2033	11	273.890.714,57	78.557.705,20	23.197.851,43	26.119.620,96	5.195.519,65	13.975.058,64	972.600,65	273.963,47	98.700.884,13	154.169.183,22
2034	12	287.585.250,29	78.950.493,72	21.466.923,30	27.301.919,85	4.896.477,60	14.206.478,48	-	2.188.088,32	100.241.538,12	159.534.555,31
2035	13	301.964.512,81	79.345.246,19	19.418.372,86	28.853.821,37	4.510.156,64	14.441.730,51	-	4.227.653,13	102.524.786,48	163.025.655,22
2036	14	317.062.738,45	79.741.972,42	18.047.829,53	29.658.589,93	4.255.018,13	14.680.878,19	-	5.232.604,19	103.910.472,93	165.635.365,67
2037	15	332.915.875,37	80.140.682,28	16.215.501,16	30.830.761,56	3.886.153,23	14.923.986,04	-	6.810.532,37	105.761.353,92	166.718.427,51

Continua na próxima página



Continuação...

ANO	No.	RECEITA CORRENTE LÍQUIDA - RCL	Despesa com Pessoal (exceto RPPS)	Pessoal Ativo Efetivo (Código 109001)	Aposentadorias e Pensões (Códigos 210000 e 220000)	Contribuição Patronal (Código 121000 - Todos os Planos)	Contribuição Suplementar (Código 130101 - Todos os Planos)	Parcelamentos (Código 130201 - Todos os Planos)	Insuficiência ou Excedente Financeiro (Código 250001 - Todos os Planos)	Despesa com Pessoal - LRF	Evolução dos Recursos Garantidores (Código 290001)
2038	16	349.561.669,14	80.541.385,70	15.219.942,23	31.199.750,78	3.735.195,63	15.171.119,63	-	7.175.753,35	106.623.454,31	167.471.945,07
2039	17	367.039.752,60	80.944.092,62	14.030.944,42	31.731.664,13	3.534.491,42	15.422.345,62	-	7.789.425,95	107.690.355,61	167.618.740,32
2040	18	385.391.740,23	81.348.813,09	12.263.592,17	32.913.915,39	3.118.520,66	15.677.731,79	-	9.495.077,00	109.640.142,54	165.982.409,39
2041	19	404.661.327,24	81.755.557,15	11.122.798,04	33.386.008,93	2.833.865,18	15.937.347,03	-	10.208.838,78	110.735.608,14	163.515.517,07
2042	20	424.894.393,60	82.164.334,94	9.760.409,52	33.965.081,49	2.497.362,76	12.296.757,37	-	15.022.424,31	111.980.879,38	155.873.199,47
2043	21	446.139.113,28	82.575.156,61	8.368.990,09	34.616.060,24	2.140.718,61	12.500.385,39	-	16.106.660,60	113.322.921,22	146.712.935,85
2044	22	468.446.068,95	82.988.032,40	7.199.520,78	34.959.347,55	1.841.898,85	12.707.385,39	-	16.751.548,74	114.288.865,38	136.420.468,06
2045	23	491.868.372,39	83.402.972,56	6.366.492,17	34.945.419,48	1.646.135,15	12.917.813,21	-	16.823.170,25	114.790.091,17	125.541.283,51
2046	24	516.461.791,01	83.819.987,42	5.407.386,45	35.069.434,38	1.399.364,36	13.131.725,60	-	17.137.257,85	115.488.335,23	113.791.705,73
2047	25	542.284.880,56	84.239.087,36	4.628.748,91	34.990.499,39	1.202.926,28	13.349.180,27	-	17.145.934,97	115.937.128,88	101.449.065,57
2048	26	569.399.124,59	84.660.282,79	3.893.693,07	34.821.448,39	1.016.546,76	13.570.235,88	-	17.031.998,81	116.279.064,24	88.612.594,98
2049	27	597.869.080,82	85.083.584,21	3.488.456,28	34.309.105,84	922.242,35	13.794.952,06	-	16.393.059,58	116.193.838,20	75.808.846,31
2050	28	627.762.534,86	85.509.002,13	2.861.121,33	34.020.426,53	761.391,89	14.023.389,42	-	16.102.208,72	116.395.992,17	62.674.057,47
2051	29	659.150.661,60	85.936.547,14	2.438.213,74	33.491.157,48	649.763,61	14.255.609,59	-	15.467.405,97	116.309.326,32	49.552.822,07
2052	30	692.108.194,68	86.366.229,88	1.987.003,36	32.959.568,13	532.507,46	14.491.675,21	-	14.821.689,69	116.212.102,23	36.457.269,66
2053	31	726.713.604,42	86.798.061,02	1.464.406,78	32.507.494,95	387.705,91	14.731.649,95	-	14.309.492,84	116.226.909,73	23.248.521,33
2054	32	763.049.284,64	87.232.051,33	1.147.898,66	31.806.515,99	297.701,26	14.975.598,55	-	13.429.765,34	115.935.116,48	10.306.748,16
2055	33	801.201.748,87	87.668.211,59	915.300,08	30.996.781,86	234.220,96	-	-	27.600.339,31	115.502.771,86	-
2056	34	841.261.836,32	88.106.552,64	788.970,27	30.059.676,93	209.473,20	-	-	26.582.121,64	114.898.147,49	-
2057	35	883.324.928,13	88.547.085,41	379.431,22	29.417.435,08	92.669,24	-	-	26.035.690,95	114.675.445,60	-

160





### Indicadores de Viabilidade do Plano de Custeio

<b>Ente:</b>	<b>VARGEM GRANDE DO SUL - SP</b>
Ano base da Avaliação	2023
Data Base:	31/12/2022
Data Cálculo:	18/04/2023

ANO	No.	Impacto da Despesa Total de Pessoal na RCL	Relação com Limite Prudencial (Parágrafo único do art. 22 da LRF)	Efetividade do Plano de Amortização
2022	0	54,04%	5,34%	0,00%
2023	1	53,61%	4,50%	8,08%
2024	2	53,39%	4,07%	13,46%
2025	3	51,07%	-0,45%	11,20%
2026	4	48,99%	-4,51%	10,77%
2027	5	46,87%	-8,64%	9,26%
2028	6	44,78%	-12,72%	7,52%
2029	7	42,87%	-16,43%	6,97%
2030	8	41,09%	-19,90%	6,84%
2031	9	39,38%	-23,25%	6,58%
2032	10	37,65%	-26,60%	5,67%
2033	11	36,04%	-29,75%	5,17%
2034	12	34,86%	-32,05%	3,48%
2035	13	33,95%	-33,82%	2,19%
2036	14	32,77%	-36,12%	1,60%
2037	15	31,77%	-38,07%	0,65%
2038	16	30,50%	-40,54%	0,45%
2039	17	29,34%	-42,81%	0,09%
2040	18	28,45%	-44,54%	-0,98%
2041	19	27,37%	-46,66%	-1,49%
2042	20	26,35%	-48,63%	-4,67%
2043	21	25,40%	-50,49%	-5,88%
2044	22	24,40%	-52,44%	-7,02%
2045	23	23,34%	-54,51%	-7,97%
2046	24	22,36%	-56,41%	-9,36%
2047	25	21,38%	-58,32%	-10,85%
2048	26	20,42%	-60,19%	-12,65%
2049	27	19,43%	-62,12%	-14,45%
2050	28	18,54%	-63,86%	-17,33%
2051	29	17,65%	-65,60%	-20,94%
2052	30	16,79%	-67,27%	-26,43%
2053	31	15,99%	-68,82%	-36,23%
2054	32	15,19%	-70,38%	-55,67%
2055	33	14,42%	-71,90%	0,00%
2056	34	13,66%	-73,38%	0,00%
2057	35	12,98%	-74,69%	0,00%



# ***ANEXO 10***

## ***Tábuas em Geral***



## ANEXO 10 – TÁBUAS EM GERAL

ANOS	TÁBUA DE MORTALIDADE - VÁLIDOS		TÁBUA DE MORTALIDADE - INVÁLIDOS	TÁBUA DE ENTRADA EM INVALIDEZ
	IBGE 2021 - Masculino	IBGE 2021 - Feminino	IAPB-57	ALVARO VINDAS
x	$q_x^a$	$q_x^a$	$q_x^i$	$i_x$
0	0,012045	0,010321	-	-
1	0,000831	0,000686	-	-
2	0,000550	0,000436	-	-
3	0,000425	0,000329	-	-
4	0,000353	0,000268	-	-
5	0,000306	0,000229	-	-
6	0,000273	0,000202	-	-
7	0,000251	0,000183	-	-
8	0,000237	0,000171	-	-
9	0,000233	0,000165	-	-
10	0,000238	0,000166	-	-
11	0,000258	0,000175	-	-
12	0,000298	0,000205	-	-
13	0,000369	0,000239	-	-
14	0,000486	0,000265	0,27620	0,00058
15	0,000966	0,000319	0,27620	0,00058
16	0,001235	0,000366	0,22310	0,00057
17	0,001479	0,000403	0,18250	0,00057
18	0,001678	0,000425	0,14670	0,00057
19	0,001836	0,000437	0,11740	0,00057
20	0,001995	0,000448	0,09670	0,00057
21	0,002148	0,000463	0,08240	0,00057
22	0,002248	0,000479	0,07280	0,00057
23	0,002282	0,000495	0,06650	0,00057
24	0,002265	0,000514	0,06200	0,00057
25	0,002225	0,000533	0,06060	0,00058
26	0,002192	0,000555	0,05970	0,00058
27	0,002173	0,000583	0,05880	0,00058
28	0,002183	0,000618	0,05800	0,00059
29	0,002216	0,000660	0,05730	0,00060
30	0,002254	0,000707	0,05650	0,00061
31	0,002290	0,000758	0,05580	0,00062
32	0,002336	0,000810	0,05500	0,00063
33	0,002393	0,000860	0,05430	0,00064
34	0,002462	0,000913	0,05360	0,00066
35	0,002545	0,000972	0,05320	0,00068
36	0,002641	0,001041	0,05290	0,00070

Continua na próxima página

163



ANOS	TÁBUA DE MORTALIDADE - VÁLIDOS		TÁBUA DE MORTALIDADE - INVÁLIDOS	TÁBUA DE ENTRADA EM INVALIDEZ
	IBGE 2021 - Masculino	IBGE 2021 - Feminino	IAPB-57	ALVARO VINDAS
x	$q_x^a$	$q_x^a$	$q_x^i$	$i_x$
37	0,002751	0,001119	0,05270	0,00073
38	0,002876	0,001207	0,05260	0,00076
39	0,003018	0,001307	0,05250	0,00080
40	0,003178	0,001416	0,05240	0,00084
41	0,003359	0,001537	0,05230	0,00089
42	0,003566	0,001677	0,05220	0,00095
43	0,003801	0,001840	0,05210	0,00101
44	0,004065	0,002022	0,05200	0,00109
45	0,004355	0,002221	0,05190	0,00117
46	0,004671	0,002432	0,05230	0,00127
47	0,005016	0,002651	0,05430	0,00138
48	0,005393	0,002873	0,05780	0,00151
49	0,005802	0,003105	0,06180	0,00166
50	0,006243	0,003355	0,06680	0,00182
51	0,006718	0,003627	0,07100	0,00201
52	0,007227	0,003915	0,07540	0,00223
53	0,007773	0,004220	0,07810	0,00248
54	0,008358	0,004545	0,08070	0,00276
55	0,008991	0,004903	0,08250	0,00309
56	0,009669	0,005296	0,08360	0,00345
57	0,010382	0,005720	0,08370	0,00387
58	0,011127	0,006176	0,08000	0,00435
59	0,011917	0,006673	0,07580	0,00490
60	0,012770	0,007219	0,07070	0,00552
61	0,013703	0,007828	0,06600	0,00622
62	0,014724	0,008510	0,06210	0,00703
63	0,015846	0,009277	0,06000	0,00795
64	0,017080	0,010134	0,05940	0,00899
65	0,018399	0,011071	0,05910	0,01018
66	0,019842	0,012102	0,05900	0,01154
67	0,021490	0,013255	0,05900	0,01309
68	0,023388	0,014550	0,05920	0,01485
69	0,025526	0,015988	0,05990	0,01685
70	0,027839	0,017545	0,06110	0,01914
71	0,030313	0,019238	0,06280	0,02173
72	0,033015	0,021121	0,06500	0,02470
73	0,035972	0,023225	0,06780	0,02807
74	0,039191	0,025551	0,07120	0,03190
75	0,042657	0,028051	0,07500	0,03628
76	0,046387	0,030747	0,08000	0,04125
77	0,050443	0,033736	0,08800	0,04692

Continua na próxima página

164



ANOS	TÁBUA DE MORTALIDADE - VÁLIDOS		TÁBUA DE MORTALIDADE - INVÁLIDOS	TÁBUA DE ENTRADA EM INVALIDEZ
	IBGE 2021 - Masculino	IBGE 2021 - Feminino	IAPB-57	ALVARO VINDAS
x	$q_x^a$	$q_x^a$	$q_x^i$	$i_x$
78	0,054866	0,037070	0,09500	0,05537
79	0,059683	0,040755	0,10420	0,06072
80	0,063961	0,044794	0,11360	0,06908
81	0,068489	0,048986	0,12320	0,07861
82	0,073301	0,053355	0,13300	0,08945
83	0,078438	0,057927	0,14800	0,10180
84	0,083948	0,062732	0,16200	0,11590
85	0,089888	0,067804	0,18600	0,13187
86	0,096327	0,073185	0,21700	0,19009
87	0,103347	0,078921	0,25500	0,17084
88	0,111048	0,085070	0,30000	0,19447
89	0,119555	0,091696	0,35830	0,22136
90	0,129022	0,098882	0,41670	0,25199
91	0,139643	0,106724	0,47500	1,00000
92	0,151667	0,115342	0,53330	1,00000
93	0,165416	0,124886	0,59170	1,00000
94	0,181314	0,135543	0,65000	1,00000
95	0,199931	0,147552	0,70830	1,00000
96	0,222042	0,161221	0,76660	1,00000
97	0,248730	0,176955	0,82500	1,00000
98	0,281537	0,195296	0,88330	1,00000
99	0,322704	0,216979	1,00000	1,00000
100	0,375533	0,243028	1,00000	1,00000
101	0,444872	0,274895	1,00000	1,00000
102	0,537402	0,314683	1,00000	1,00000
103	0,659933	0,365487	1,00000	1,00000
104	0,808833	0,431865	1,00000	1,00000
105	0,941902	0,520209	1,00000	1,00000
106	0,995524	0,637647	1,00000	1,00000
107	0,999978	0,783734	1,00000	1,00000
108	1,000000	0,924493	1,00000	1,00000
109	1,000000	0,992151	1,00000	1,00000
110	1,000000	0,999932	1,00000	1,00000
111	1,000000	1,000000	1,00000	1,00000
112	1,000000	1,000000	1,00000	1,00000
113	1,000000	1,000000	1,00000	1,00000
114	1,000000	1,000000	1,00000	1,00000
115	1,000000	1,000000	1,00000	1,00000



# ***ANEXO EXTRAS***

## ***11***

### ***Comparativo do Plano de Custeio de Equilíbrio***



## ANEXO EXTRA 11 – PLANO DE CUSTEIO DE EQUILÍBRIO

### 11.1. CUSTO NORMAL e TAXA DE ADMINISTRAÇÃO

O Art. 53, I, da Portaria MTP 1.467/2022, menciona que o Plano de Custeio proposto na Avaliação Atuarial deverá cobrir, além dos custos de todos os benefícios do RPPS, contemplar também, os recursos para o financiamento do custo administrativo.

Sendo assim, acrescentamos mais 2,00% referente á Taxa de Administração, alterando o Custo Normal Total de 28,32% para 30,32% .

#### Custo Normal e Taxa de Administração <sup>(1)</sup>

CUSTOS	VALOR MENSAL	ALÍQUOTA MENSAL
<b>CUSTO NORMAL</b>	<b>883.486,76</b>	<b>28,32%</b>
Taxa de Administração	62.386,29	2,00%
<b>CUSTO NORMAL + Taxa de ADM</b>	<b>945.873,05</b>	<b>30,32%</b>

<sup>(1)</sup> Sobre a Folha de Remuneração de Contribuição dos Servidores Ativos.

#### Custo Normal e Taxa de Administração - Segurado e Ente <sup>(1)</sup>

CUSTO NORMAL	VALOR MENSAL	ALÍQUOTA MENSAL
<b>CUSTO NORMAL - SEGURADO ATIVO</b>	<b>436.704,01</b>	<b>14,00%</b>
<b>CUSTO NORMAL - ENTE FEDERATIVO</b>	<b>509.072,11</b>	<b>16,32%</b>
<b>CUSTO MENSAL TOTAL</b>	<b>945.776,12</b>	<b>30,32%</b>

<sup>(1)</sup> Sobre a Folha de Remuneração de Contribuição dos Servidores Ativos.



## 11.2. PLANO DE CUSTEIO ENTRE ENTE E SEGURADO

Assim, agregando o Plano de Amortização para financiamento do Déficit Atuarial, o Plano de Custeio de Equilíbrio proposto nesta Reavaliação Atuarial, separado entre Segurados e Ente será da seguinte forma:

A Folha de remuneração de contribuição dos Servidores Ativos é de R\$ 3.119.314,37 (mês).

Data Focal desta Reavaliação Atuarial: 31/12/2022.

### Custo Mensal distribuído entre os Segurados e o Ente Público (Alíquotas e Valor Financeiro)

	CUSTO NORMAL		CUSTO SUPLEMENTAR		TOTAL
	VALOR MENSAL	ALÍQUOTA MENSAL	VALOR MENSAL	ALÍQUOTA MENSAL	
<b>Servidor Ativo (1)</b>	436.704,01	14,00%	-	-	14,00%
<b>Ente Público (1) (2)</b>	509.072,11	16,32%	731.479,22	23,45%	39,77%
<b>CUSTO MENSAL (Serv. Ativo + Ente)</b>	<b>945.776,12</b>	<b>30,32%</b>	<b>731.479,22</b>	<b>23,45%</b>	<b>53,77%</b>
<b>(1).</b> Sobre a Folha de Remuneração de Contribuição dos Servidores Ativos.					
<b>(2).</b> Incluso o custo administrativo (taxa de administração).					
<b>Aposentado (acima Teto) (3)</b>	8.204,92	14,00%	-	-	
<b>Pensionista (acima do Teto) (3)</b>	-	14,00%	-	-	
<b>CUSTO MENSAL (Beneficiários)</b>	<b>8.204,92</b>	<b>14,00%</b>	-	-	
<b>(3).</b> O Limite Máximo do RGPS na data focal desta Reavaliação Atuarial é de R\$ 7.087,22.					
<b>CUSTO MENSAL FINAL</b>	<b>953.981,04</b>		<b>731.479,22</b>		





# ***ANEXO EXTRAS***

## ***12***

### ***Equilíbrio Atuarial***

### ***Plano Vigente x Equilíbrio***



## ANEXO EXTRA 12 – EQUILÍBRIO ATUARIAL PLANO DE CUSTEIO VIGENTE x EQUILÍBRIO

Data Focal desta Reavaliação Atuarial: 31/12/2022.

	PLANO EQUILÍBRIO	PLANO VIGENTE
Custo Normal ( <i>Plano de Benefícios</i> )	28,32%	28,32%
Custo Normal ( <i>taxa de administração</i> )	2,00%	2,00%
<b>Custo Normal Total</b>	<b>30,32%</b>	<b>30,32%</b>

Ativos (Receitas)	Valores (R\$)	Valores (R\$)
<b>Total RECEITA (1)</b>	<b>65.590.493,07</b>	<b>65.590.493,07</b>
Aplicações em Segmento de Renda Fixa e Renda Variável	57.427.182,98	57.427.182,98
Outras Aplicações e Demais Bens, Direitos e Ativos	849.352,35	849.352,35
Créditos a Receber	7.313.957,74	7.313.957,74

Reservas Matemáticas (Despesas)	Valores (R\$)	Valores (R\$)
<b>Total DESPESA (2)</b>	<b>(366.070.063,63)</b>	<b>(366.070.063,63)</b>
Reservas Matemáticas de Benefícios Concedidos	(211.278.767,63)	(211.278.767,63)
VABF - Valor Atual dos Benefícios Futuros	(212.324.866,50)	(212.324.866,50)
VACF - Valor Atual das Contribuições Futuras	1.046.098,87	1.046.098,87
Reservas Matemáticas de Benefícios a Conceder	(154.791.296,00)	(154.791.296,00)
VABF - Valor Atual dos Benefícios Futuros	(303.736.724,61)	(303.736.724,61)
VACF - Valor Atual das Contribuições Futuras	148.945.428,61	148.945.428,61

Compensação Previdenciária	Valores (R\$)	Valores (R\$)
<b>Total RECEITA com Compensação (3)</b>	<b>21.108.564,55</b>	<b>21.108.564,55</b>
A Receber	21.108.564,55	21.108.564,55
A pagar	-	-

Situação Atuarial considerando a Compensação	Valores (R\$)	Valores (R\$)
<b>DÉFICIT ATUARIAL (1 + 2 + 3)</b>	<b>(279.371.006,01)</b>	<b>(279.371.006,01)</b>



# ***ANEXO EXTRAS***

## ***13***

### ***Equilíbrio Financeiro***

### ***Plano Vigente x Equilíbrio***



## ANEXO EXTRA 13 – EQUILÍBRIO FINANCEIRO PLANO DE CUSTEIO VIGENTE x EQUILÍBRIO

A Folha de remuneração de contribuição dos Servidores Ativos é de R\$ 3.119.314,37 (mês).

Data Focal desta Reavaliação Atuarial: 31/12/2022.

### Equilíbrio Financeiro do exercício - Plano de Custeio de Equilíbrio \*

RECEITAS	Valor Mensal (R\$)	Valor Anual (R\$)	% RECOLHIDA SOBRE A FOLHA REMUNERAÇÃO
Contribuição - Servidor Ativo (1)	436.704,01	5.677.152,15	14,00%
Contribuição - Aposentado (2)	8.204,92	106.663,99	14,00%
Contribuição - Pensionista (2)	-	-	14,00%
Contribuição - Ente Público (1)	509.072,11	6.617.937,37	16,32%
Financiamento do Déficit Atuarial (1)	731.479,22	9.509.229,86	23,45%
<b>Total</b>	<b>1.685.460,26</b>	<b>21.910.983,37</b>	<b>53,77%</b>

(1) Sobre a Folha de Remuneração de Contribuição dos Servidores Ativos.

(2) Alíquota cobrada somente sobre os proventos, cujos valores ultrapassam o Teto do RGPS.

DESPESAS	Valor Mensal (R\$)	Valor Anual (R\$)	% CONSUMIDA SOBRE A FOLHA REMUNERAÇÃO
Folha de Aposentadoria	1.244.478,04	16.178.214,52	39,90%
Folha de Pensionistas	240.369,07	3.124.797,91	7,71%
Folha de Benefícios Iminente (3)	138.030,23	1.794.393,02	4,43%
Orçamento Despesa Administrativa (4)	62.386,29	811.021,74	2,00%
<b>Total</b>	<b>1.685.263,63</b>	<b>21.908.427,18</b>	<b>54,03%</b>

(3) Servidores Ativos que terão o direito de requerer a aposentadoria neste exercício.

(4) O valor informado é referente ao Orçamento da Despesa Administrativa. Este valor sobre a Folha de Remuneração de Contribuição dos Servidores Ativos, gera uma alíquota superior a 2,00%.

SALDO FINANCEIRO	Valor Mensal (R\$)	Valor Anual (R\$)	%
Superávit Financeiro	196,63	2.556,19	0,00%

\*Estimativa de Fluxo Financeiro, posicionado no último dia útil deste exercício.



O Cenário abaixo, projeta o comportamento do Equilíbrio Financeiro do FUPREBEN caso o Ente Público não adote o Plano de Custeio proposto nesta Reavaliação Atuarial (Plano de Custeio de Equilíbrio), para o exercício de 2023.

**Equilíbrio Financeiro do exercício - Plano de Custeio Vigente \***

RECEITAS	Valor Mensal (R\$)	Valor Anual (R\$)	% RECOLHIDA SOBRE A FOLHA REMUNERAÇÃO
Contribuição - Servidor Ativo (1)	436.704,01	5.677.152,15	14,00%
Contribuição - Aposentado (2)	8.204,92	106.663,99	14,00%
Contribuição - Pensionista (2)	-	-	14,00%
Contribuição - Ente Público (1)	509.072,11	6.617.937,37	16,32%
Financiamento do Déficit Atuarial (1)	639.459,45	8.312.972,80	20,50%
<b>Total</b>	<b>1.593.440,49</b>	<b>20.714.726,31</b>	<b>50,82%</b>

(1) Sobre a Folha de Remuneração de Contribuição dos Servidores Ativos.

(2) Alíquota cobrada somente sobre os proventos, cujos valores ultrapassam o Teto do RGPS.

DESPESAS	Valor Mensal (R\$)	Valor Anual (R\$)	% CONSUMIDA SOBRE A FOLHA REMUNERAÇÃO
Folha de Aposentadoria	1.244.478,04	16.178.214,52	39,90%
Folha de Pensionistas	240.369,07	3.124.797,91	7,71%
Folha de Benefícios iminente (3)	138.030,23	1.794.393,02	4,43%
Orçamento Despesa Administrativa (4)	62.386,29	811.021,74	2,00%
<b>Total</b>	<b>1.685.263,63</b>	<b>21.908.427,18</b>	<b>54,03%</b>

(3) Servidores Ativos que terão o direito de requerer a aposentadoria neste exercício.

(4) O valor informado é referente ao Orçamento da Despesa Administrativa. Este valor sobre a Folha de Remuneração de Contribuição dos Servidores Ativos, gera uma alíquota superior a 2,00%.

SALDO FINANCEIRO	Valor Mensal (R\$)	Valor Anual (R\$)	%
Déficit Financeiro	(91.823,14)	(1.193.700,87)	-3,21%



# ***ANEXO EXTRAS***

## ***14***

# ***Análise de Sensibilidade***



## **ANEXO EXTRA 14 – ANÁLISE DE SENSIBILIDADE**

O artigo 66, II, da Portaria MTP 1.467/2022, estabelece que o Relatório da Avaliação Atuarial deverá descrever as Hipóteses Atuariais adotadas e os fundamentos de sua utilização e, se for o caso, a Análise de Sensibilidade do resultado à alteração das principais hipóteses utilizadas na realização do Cálculo Atuarial.

O artigo 66, II, reforça a necessidade de Análise de Sensibilidade, para melhor identificação e compreensão da situação financeira e atuarial do RPPS.

### **14.1. TÁBUAS BIOMÉTRICAS (Mortalidade)**

#### **14.1.1. Tábuas Biométricas Segregadas por Sexo**

Uma das alterações obrigatórias, a partir da Avaliação Atuarial do exercício de 2020 é a utilização de Tábuas Biométricas (de Mortalidade), segregadas por sexo, conforme obriga o artigo 36, I, a, da Portaria MTP 1.467/2022.

Enquanto nos anos anteriores, utilizávamos Tábuas de Mortalidade, que estimavam a expectativa de vida da massa para ambos os sexos, a partir de agora, a Avaliação Atuarial estimará a expectativa de vida, segregada por sexo.

Assim, as Tábuas Biométricas utilizadas nesta Reavaliação Atuarial, estimam a seguinte expectativa de vida, segregada por sexo:



**VARIAÇÃO DA EXPECTATIVA DE VIDA - Tábua Biométrica por Sexo**

<b>TÁBUA BIOMÉTRICA (Mortalidade)</b>	<b>Expectativa de Vida ao nascer</b>	<b>Expectativa de Vida aos 60 anos de idade</b>
<b>IBGE 2021 - Masculino</b>	<b>73,6</b>	<b>21,0</b>
<b>IBGE 2021 - Feminino</b>	<b>80,5</b>	<b>24,7</b>
<b>IBGE 2021 Ambos</b>	<b>77,0</b>	<b>23,0</b>

A segregação de Tábuas Biométricas por sexo, elevaram a expectativa de vida das mulheres em 3,5 anos. Essa elevação representará um aumento das Provisões Matemáticas (DESPESAS) devido as mulheres representarem 64,4% da massa de Segurados.

Assim, as Tábuas Biométricas utilizadas nesta Reavaliação Atuarial, demonstram a seguinte variação do Custo Normal e do Déficit Atuarial:

**VARIAÇÃO DAS PROVISÕES POR TÁBUA BIOMÉTRICA - Segregada por Sexo**

<b>HIPÓTESE</b>	<b>CUSTO NORMAL</b>	<b>Provisão Matemática Benefícios Concedidos</b>	<b>Provisão Matemática Benefícios a Conceder</b>	<b>Déficit Atuarial</b>
<b>IBGE 2021 - Masculino e IBGE 2021 - Feminino</b>	<b>30,32%</b>	211.278.767,63	133.682.731,45	<b>(279.371.006,01)</b>
<b>IBGE 2021 Ambos</b>	<b>29,95%</b>	208.396.911,55	130.181.317,01	<b>(272.987.735,49)</b>

**As Tábuas Biométricas utilizadas nesta Reavaliação Atuarial foram: IBGE 2021 - Masculino e IBGE 2021 - Feminino.**

Caso a Portaria MTP 1.467/2022, permitisse a utilização de uma Tábua Biométrica para Ambos os Sexos, teríamos um Custo Normal e um Déficit Atuarial menor.

**14.1.2. Alteração da Expectativa de Vida**

Outro impacto bastante significativo é a escolha da Tábua de Mortalidade. Quanto menor a Expectativa de vida estimada, menor o valor das Provisões Matemáticas (DESPESA) e consequentemente menor o Custo Normal e o Déficit Atuarial.





**VARIAÇÃO DA EXPECTATIVA DE VIDA AO NASCER - Tábua Biométrica**

TÁBUA BIOMÉTRICA (Mortalidade)	MASCULINO	FEMININO	AMBOS
IBGE - 2021	73,6	80,5	77,0
IBGE - 2020	73,3	80,3	76,8
IBGE - 2019	73,1	80,1	76,6
IBGE - 2018	72,8	79,9	76,3
IBGE - 2017	72,5	79,6	76,1
IBGE - 2015	71,9	79,1	75,5

Assim, as Tábuas Biométricas acima, demonstram a seguinte variação do Custo Normal e do Déficit Atuarial:

**VARIAÇÃO DAS PROVISÕES POR TÁBUA BIOMÉTRICA - Expectativa de Vida**

TÁBUA BIOMÉTRICA	CUSTO NORMAL	Provisão Matemática Benefícios Concedidos	Provisão Matemática Benefícios a Conceder	Déficit Atuarial
IBGE 2021 - Masculino e IBGE 2021 - Feminino	30,32%	211.278.767,63	133.682.731,45	(279.371.006,01)
IBGE 2018 - Masculino e IBGE 2018 - Feminino	30,25%	208.818.114,29	131.936.138,61	(275.163.759,83)
IBGE 2015 - Masculino e IBGE 2015 - Feminino	30,15%	206.065.640,59	129.959.178,77	(270.434.326,29)
IBGE 2010 Masculina e IBGE 2010 Feminina	29,99%	202.276.679,63	125.155.506,03	(261.841.692,59)

As Tábuas Biométricas utilizadas nesta Reavaliação Atuarial foram: IBGE 2021 - Masculino e IBGE 2021 - Feminino.

**14.2. TAXA REAL DE CRESCIMENTO DAS REMUNERAÇÕES**

Conforme explicitado na página 24, desta Reavaliação Atuarial, a Taxa Real de crescimento das Remunerações deverá ser, no mínimo, de 1,00% a.a.



Caso seja elevada a Taxa Real de Crescimento das Remunerações isso representará um impacto de aumento das Provisões Matemáticas de Benefício a Conceder, pressionando o Déficit Atuarial.

Projetando um crescimento maior do reajuste das Remunerações, automaticamente estaremos estimando Benefícios Futuros maiores, o que exigirá um aumento do Plano de Custeio, para fazer frente a elevação dos compromissos futuros.

#### VARIAÇÃO DAS PROVISÕES POR TAXA DE CRESCIMENTO DAS REMUNERAÇÕES

TAXA DE CRESCIMENTO DAS REMUNERAÇÕES	CUSTO NORMAL	Provisão Matemática Benefícios Concedidos	Provisão Matemática Benefícios a Conceder	Déficit Atuarial
<b>1,00%</b>	<b>30,32%</b>	211.278.767,63	133.682.731,45	<b>(279.371.006,01)</b>
<b>0,00%</b>	<b>26,14%</b>	211.278.767,63	100.676.915,80	<b>(246.365.190,36)</b>
<b>1,50%</b>	<b>33,04%</b>	211.278.767,63	155.182.792,03	<b>(300.871.066,59)</b>
<b>2,00%</b>	<b>36,30%</b>	211.278.767,63	180.970.862,37	<b>(326.659.136,93)</b>

**A Taxa Real de Crescimento das Remunerações desta Reavaliação Atuarial é de 1,00%.**

#### 14.3. TAXA REAL DE CRESCIMENTO DOS BENEFÍCIOS

Caso seja elevada a Taxa Real de Crescimento dos Benefícios isso representará um impacto de aumento das Provisões Matemáticas de Benefício Concedido, pressionando o Déficit Atuarial.

Projetando um crescimento maior dos Benefícios, automaticamente estaremos estimando reajustes cada vez maiores dos Benefícios, o que exigirá um aumento do Plano de Custeio, para fazer frente a elevação dos compromissos atuais e futuros.



## VARIAÇÃO DAS PROVISÕES POR TAXA DE CRESCIMENTO DOS BENEFÍCIOS

TAXA DE CRESCIMENTO DOS BENEFÍCIOS	CUSTO NORMAL	Provisão Matemática Benefícios Concedidos	Provisão Matemática Benefícios a Conceder	Déficit Atuarial
0,00%	30,32%	211.278.767,63	133.682.731,45	(279.371.006,01)
0,25%	31,01%	216.415.512,84	138.738.610,51	(289.563.630,28)
0,50%	31,72%	221.758.442,27	144.069.419,38	(300.237.368,58)
0,75%	32,47%	227.318.595,91	149.670.818,08	(311.398.920,92)
1,00%	33,27%	233.107.736,63	155.623.154,74	(323.140.398,30)

A Taxa Real de Crescimento dos Benefícios desta Reavaliação Atuarial é de 0,00%.

### 14.4. TAXA DE JUROS REAL (META ATUARIAL)

Conforme explicitado na página 20, desta Reavaliação Atuarial, a Taxa de Juros Real (Meta Atuarial) deverá seguir um parâmetro encontrado, através do cálculo da Duração do Passivo do Fluxo Atuarial. Assim, para o RPPS definir a Taxa de Juros Atuarial, maior do que aquela definida pela Duração do Passivo, como 6,00% a.a. por exemplo, como a grande maioria vinha definindo tradicionalmente, o RPPS deverá atender as exigências descritas na Portaria MTP 1.467/2022.

De todas as Hipóteses e Premissas Financeiras, Econômicas e Atuariais, essa é a que causa maior impacto de oscilação das Provisões Matemáticas Previdenciárias. A Taxa de Juros Real, juntamente com as contribuições, auxiliam o RPPS a constituir Patrimônio (fazer caixa), para fazer frente aos compromissos atuais e futuros do Plano de Benefícios. Por isso, quanto menor a Taxa de Juros Real, maior deverá ser a alíquota de contribuição.



O Artigo 39, § 9º da Portaria MTP 1.467/2022, exige que, a análise de sensibilidade do resultado atuarial, quanto a variação da Taxa Real de Juros Atuarial deverá incluir sua demonstração à Taxa de Juros de 0% (zero por cento).

#### VARIAÇÃO DAS PROVISÕES POR TAXA REAL DE JUROS ATUARIAL

TAXA DE JUROS REAL ATUARIAL	CUSTO NORMAL	Provisão Matemática Benefícios Concedidos	Provisão Matemática Benefícios a Conceder	Déficit Atuarial
<b>4,97%</b>	<b>30,32%</b>	211.278.767,63	133.682.731,45	<b>(279.371.006,01)</b>
<b>6,00%</b>	<b>26,07%</b>	193.086.379,68	101.139.833,09	<b>(228.635.719,70)</b>
<b>4,87%</b>	<b>30,81%</b>	213.214.399,33	137.417.212,44	<b>(285.041.118,70)</b>
<b>4,90%*</b>	<b>30,66%</b>	212.630.297,27	136.288.719,29	<b>(283.328.523,49)</b>
<b>2,09%*</b>	<b>53,18%</b>	283.491.109,67	310.387.486,12	<b>(528.288.102,72)</b>
<b>0,00%</b>	<b>74,26%</b>	368.933.396,88	471.911.908,59	<b>(775.254.812,40)</b>

\*Maior e a Menor Taxa de Juros Parâmetro contido na Portaria MTP 1.837/2022.

\*\*A Taxa de Juros Real desta Reavaliação Atuarial é de 4,97%.

#### 14.5. COMPENSAÇÃO PREVIDENCIÁRIA DOS BENEFÍCIOS CONCEDIDOS

O artigo 34, I, Anexo VI da Portaria MTP 1.467/2022, estabelece que a compensação previdenciária, em relação aos Benefícios Concedidos, sejam estimados com base na relação percentual verificada entre o valor compensado (pró-rata), apurado no Sistema COMPREV e o valor do pagamento dos Benefícios do RPPS, de forma individual ou agregada.

Nesta Reavaliação Atuarial, excluímos os valores a receber, referente os atuais Aposentados do RPPS (Compensação Previdenciária dos Benefícios Concedidos).



Assim, em uma visão conservadora, enquanto o RPPS não estiver recebendo os valores de Compensação Previdenciária, os valores estimados de compensação a receber, dos Benefícios Concedidos não serão considerados na Reavaliação Atuarial. Se considerássemos essa Receita, teríamos um impacto de redução da Provisão Matemática de Benefícios Concedidos.

#### VARIAÇÃO DAS PROVISÕES POR COMPENSAÇÃO Á RECEBER - Benefício Concedido

Limite da Comprev BC, sobre VABF - PMBC	CUSTO NORMAL	Provisão Matemática Benefícios Concedidos	Provisão Matemática Benefícios a Conceder	Déficit Atuarial
0,00%	30,32%	211.278.767,63	133.682.731,45	(279.371.006,01)
5,93%	30,32%	198.688.397,24	133.682.731,45	(266.780.635,62)

Não foi estimado Compensação Previdenciária a Receber, dos Benefícios Concedidos nesta Reavaliação Atuarial

#### 14.6. TAXA DE ROTATIVIDADE

Conforme o artigo 37, § 1º, I da Portaria MTP 1.467/2022 e explicitado na página 28, desta Reavaliação Atuarial, a Taxa de Rotatividade estimada, deverá ser de no máximo 1%. Essa informação, reflete a rotatividade entre os novos servidores e os que pedem exoneração, antes de atingir a idade de aposentadoria. Geralmente, a utilização dessa premissa causa redução das Provisões Matemáticas Previdenciárias.

#### VARIAÇÃO DAS PROVISÕES MATEMÁTICAS POR TAXA DE ROTATIVIDADE

TAXA DE ROTATIVIDADE	CUSTO NORMAL	Provisão Matemática Benefícios Concedidos	Provisão Matemática Benefícios a Conceder	Déficit Atuarial
1,00%	30,32%	211.278.767,63	133.682.731,45	(279.371.006,01)
0,50%	31,77%	211.278.767,63	145.425.970,25	(291.114.244,81)
0,00%	33,35%	211.278.767,63	158.292.532,72	(303.980.807,28)

A Taxa de Rotatividade desta Reavaliação Atuarial é de 1,00%.



# ***ANEXO EXTRAS***

## ***15***

### ***DURATION PARA ESTUDO DE ALM (Asset Liability Management)***



## **ANEXO EXTRA 15 – DURATION PARA ESTUDO DE ALM (Asset Liability Management)**

A busca de títulos de renda fixa com adequada relação retorno-risco, com vencimentos que coincidam com os pagamentos futuros dos benefícios, representa um dos grandes desafios da gestão da carteira de investimentos.

A tarefa mais árdua para um administrador de um **Plano de Benefício Definido (BD)**, que é o caso dos RPPS é a gestão de seus ativos. Sabemos bem que retornos abaixo do esperado, no longo prazo, irão significar aumento de contribuição da parte patronal, já que o benefício está previamente definido.

Para atender a essas necessidades consultores, atuários e profissionais de investimentos desenvolveram uma série de estudos, que culminou no modelo hoje denominado por muitos de "Asset Liability Management" (ALM).

O modelo de **ALM** busca um casamento entre os ativos e os passivos futuros. O casamento de fluxos de caixa futuro, no intuito de obter investimentos que acompanhem o fluxo projetado para o passivo. Para tanto, os atuários projetam as contribuições e os pagamentos de benefícios esperados para os próximos anos. Como essa tarefa não é simples, o aconselhável é que **NÃO SE ASSUMA UM CRESCIMENTO POPULACIONAL**, onde não consideramos a entrada de novos servidores, conforme explicitado na introdução deste estudo.

Assim, a necessidade de caixa para os próximos anos, para o RPPS, está explicitado abaixo:



## FLUXO DE CAIXA DA PROJEÇÃO ATUARIAL - VIGENTE

PERÍODO	ANO	GERAÇÃO ATUAL		GERAÇÃO ATUAL e FUTURA	
		SITUAÇÃO DO FLUXO DE CAIXA	SITUAÇÃO DO PATRIMÔNIO	SITUAÇÃO DO FLUXO DE CAIXA	SITUAÇÃO DO PATRIMÔNIO
1	2023	3.465.958,03	61.742.493,36	3.927.421,67	62.203.957,00
2	2024	2.905.635,83	64.648.129,19	3.481.539,52	65.685.496,52
3	2025	5.776.820,45	70.424.949,64	6.649.011,50	72.334.508,01
4	2026	3.039.004,76	73.463.954,40	4.477.340,26	76.811.848,28
5	2027	2.119.722,05	75.583.676,45	3.890.906,17	80.702.754,45
6	2028	94.132,12	75.677.808,56	2.501.117,30	83.203.871,75
7	2029	(2.492.425,81)	73.185.382,75	674.045,03	83.877.916,78
8	2030	(4.103.899,42)	69.081.483,33	(390.278,75)	83.487.638,03
9	2031	(5.537.587,06)	63.543.896,27	(1.289.971,42)	82.197.666,61
10	2032	(6.919.857,93)	56.624.038,34	(2.096.143,46)	80.101.523,15
11	2033	(9.234.772,83)	47.389.265,51	(3.570.609,04)	76.530.914,11
12	2034	(11.345.742,98)	36.043.522,53	(4.905.502,56)	71.625.411,55
13	2035	(14.519.799,95)	21.523.722,58	(7.017.390,60)	64.608.020,96
14	2036	(17.920.069,09)	3.603.653,49	(9.159.633,05)	55.448.387,91
15	2037	(19.801.422,00)	(16.197.768,51)	(10.827.578,30)	44.620.809,61
16	2038	(22.023.055,34)	(38.220.823,85)	(12.929.011,58)	31.691.798,03
17	2039	(22.453.409,88)	(60.674.233,73)	(13.571.975,13)	18.119.822,90
18	2040	(24.035.184,44)	(84.709.418,17)	(15.353.763,77)	2.766.059,13
19	2041	(25.796.909,98)	(110.506.328,15)	(16.476.101,69)	(13.710.042,56)
20	2042	(26.294.496,05)	(136.800.824,20)	(16.492.340,59)	(30.202.383,15)
21	2043	(27.340.539,19)	(164.141.363,39)	(16.973.092,33)	(47.175.475,48)
22	2044	(28.176.916,62)	(192.318.280,01)	(17.206.914,31)	(64.382.389,79)
23	2045	(28.897.874,82)	(221.216.154,83)	(17.426.639,30)	(81.809.029,09)
24	2046	(28.967.930,09)	(250.184.084,92)	(17.110.088,79)	(98.919.117,88)
25	2047	(29.487.458,68)	(279.671.543,59)	(17.169.168,89)	(116.088.286,77)
26	2048	(29.149.400,34)	(308.820.943,93)	(16.433.855,68)	(132.522.142,46)
27	2049	(27.928.235,59)	(336.749.179,52)	(14.823.164,04)	(147.345.306,49)
28	2050	(27.174.073,74)	(363.923.253,26)	(13.886.500,03)	(161.231.806,52)
29	2051	(26.569.236,28)	(390.492.489,55)	(13.041.080,93)	(174.272.887,45)
30	2052	(26.071.524,61)	(416.564.014,16)	(12.878.480,15)	(187.151.367,60)
31	2053	(23.109.604,05)	(439.673.618,21)	(10.894.340,84)	(198.045.708,44)
32	2054	(23.112.558,63)	(462.786.176,84)	(11.517.158,54)	(209.562.866,98)
33	2055	(22.151.697,00)	(484.937.873,84)	(10.975.821,75)	(220.538.688,73)
34	2056	(40.157.484,34)	(525.095.358,18)	(29.680.817,39)	(250.219.506,12)
35	2057	(38.824.756,06)	(563.920.114,24)	(29.126.442,29)	(279.345.948,41)





Podemos observar que, com o passar do tempo a “sobra” de caixa tende a diminuir, principalmente devido o “fechamento da população”. Obviamente, os Servidores que se encontram contribuindo hoje, no futuro passarão a receber seu benefício, invertendo o fluxo de caixa do fundo previdenciário.

**No intuito de elevar a segurança dos investimentos do RPPS, conforme exige a Resolução CMN 3.922/2010**, levaremos em consideração, algumas probabilidades de risco para os próximos 35 anos como:

- 1 - Atrasos de repasses mensais do Ente Público ;**
- 2 - Não cumprimento da Meta Atuarial todos os anos ; e**
- 3 - Desconsideramos a existência da compensação previdenciária**

Utilizar a Projeção Atuarial pura para a elaboração de um estudo de **ALM** eleva o risco de erro na estimativa da data de fluxo de caixa negativo, devido a Projeção Atuarial levar em consideração que o Ente Público irá honrar com seus compromissos mensais ao longo dos 75 anos em estudo. A probabilidade do “Ente Público” deixar de cumprir com sua obrigação, de fazer o repasse mensal dos recursos financeiros de contribuição ao RPPS em algum momento, deve ser levada em consideração.

Assim, elaboramos um estudo das Despesas para a **DURATION** do Fluxo de caixa, para auxiliar na elaboração de um estudo de ALM mais conservador, levando em consideração a realidade financeira do RPPS como:



**HIPÓTESES DE RISCO ADOTADAS PARA A DURAÇÃO DO FLUXO DE CAIXA**

Descrição	Hipóteses de Risco (Adotada)
<b>ATRASO DE REPASSE</b>	Como o Ente Público possui histórico de atrasos ou do não cumprimento do repasse mensal, definimos a probabilidade do Ente Público deixar de cumprir com suas obrigações, em pelo menos 3 meses a cada ano, ao longo dos próximos 35 anos. Definimos a quantidade de meses, baseado na representatividade que possui o valor dos créditos de parcelamento, sobre as Provisões Matemáticas Previdenciárias.
<b>RENTABILIDADE DA CARTEIRA</b>	Levamos em consideração nesse estudo, que o RPPS não cumprirá a Meta Atuarial todo ano (nos próximos 35 anos), sempre rentabilizando 1% abaixo da Meta estabelecida pelo Cálculo Atuarial.
<b>COMPENSAÇÃO PREVIDENCIÁRIA</b>	Também não é levado em consideração, os valores de compensação previdenciária a pagar e a receber pelo RPPS.

Assim, apresentamos uma Projeção das Despesas para esse RPPS, para auxiliar na elaboração de um Estudo de **ALM** – “Asset Liability Management”, buscando a elaboração eficiente de sua carteira de investimento ao longo dos anos e o seu fluxo de pagamento de Benefícios.



---

**COMPORTAMENTO DA DURAÇÃO DO PASSIVO CONSIDERANDO RISCOS**

O “**Comportamento do passivo**” mostra a **RECEITA PROVÁVEL** e a **RECEITA DE RISCO** que o RPPS obterá nos próximos anos, levando em consideração as hipóteses de risco adotadas.

Caso o Ente Público honre com seus compromissos e o RPPS cumpra a Meta Atuarial, a receita que o RPPS obterá é o que chamamos nesse estudo de **RECEITA DE RISCO**.

**Risco**, porque estamos levando em consideração que teremos o repasse dos recursos financeiros tidos como certo pelo Ente Público todos os meses e porque estamos considerando que em todos os anos, o RPPS cumprirá a Meta Atuarial.

No Gráfico abaixo, apresentamos essa **RECEITA DE RISCO** nas **colunas amarelas**.

Caso as hipóteses mencionadas se confirmem, teremos uma receita menor do que as previstas pela Projeção Atuarial, apresentadas como **RECEITA PROVÁVEL** (com o risco do não repasse e de não cumprir a Meta Atuarial) sendo as **colunas azuis**.



## Receita Provável e Receita de Riscos - VIGENTE

(Receita provável x Receita de risco)

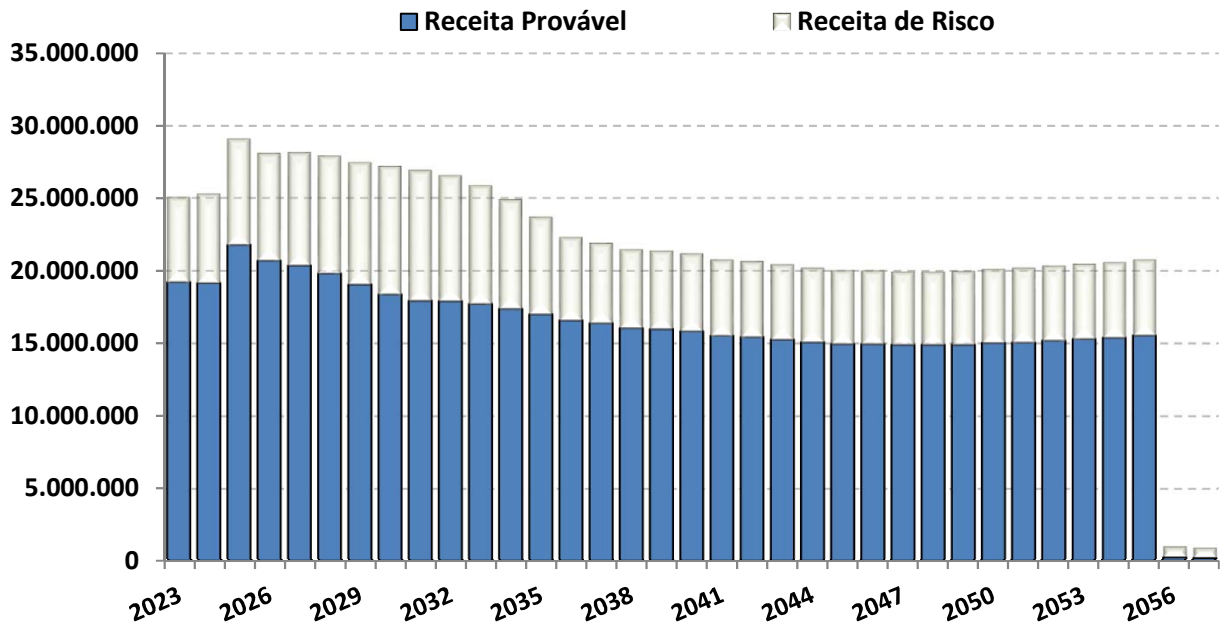

O “Comportamento do passivo”, levando em consideração as hipóteses de risco, demonstra que nos próximos 35 anos, o RPPS terá insolvência financeira (**PATRIMÔNIO NEGATIVO**) no ano de 2031.

Já o fluxo financeiro entre **RECEITAS e DESPESAS**, mostra que o RPPS, passará a consumir os recursos poupados, a partir do ano de 2023. As DESPESAS passarão a ser maiores que as RECEITAS, obrigado o RPPS a consumir recursos aplicados, para pagamento de Benefícios.



## FLUXO DE CAIXA - DURAÇÃO DO PASSIVO COM RISCOS - VIGENTE

PERÍODO	ANO	GERAÇÃO ATUAL		GERAÇÃO ATUAL e FUTURA	
		SITUAÇÃO DO FLUXO DE CAIXA	SITUAÇÃO DO PATRIMÔNIO	SITUAÇÃO DO FLUXO DE CAIXA	SITUAÇÃO DO PATRIMÔNIO
1	2023	(2.387.617,30)	55.888.918,03	(2.033.131,66)	56.243.403,67
2	2024	(3.263.685,27)	52.625.232,76	(2.828.405,73)	53.414.997,94
3	2025	(1.550.084,08)	51.075.148,69	(889.422,22)	52.525.575,72
4	2026	(4.376.431,60)	46.698.717,09	(3.285.477,97)	49.240.097,75
5	2027	(5.650.446,06)	41.048.271,03	(4.312.795,36)	44.927.302,39
6	2028	(8.007.789,47)	33.040.481,56	(6.187.353,28)	38.739.949,11
7	2029	(10.917.486,42)	22.122.995,14	(8.523.688,02)	30.216.261,09
8	2030	(12.928.489,65)	9.194.505,49	(10.126.741,37)	20.089.519,72
9	2031	(14.529.423,67)	(5.334.918,18)	(11.591.696,47)	8.497.823,25
10	2032	(15.579.010,97)	(20.913.929,15)	(12.781.892,61)	(4.284.069,35)
11	2033	(17.398.652,11)	(38.312.581,26)	(14.167.691,81)	(18.451.761,16)
12	2034	(18.871.312,06)	(57.183.893,32)	(15.287.567,17)	(33.739.328,33)
13	2035	(21.246.030,83)	(78.429.924,15)	(17.127.039,16)	(50.866.367,49)
14	2036	(23.671.888,37)	(102.101.812,51)	(18.917.281,98)	(69.783.649,47)
15	2037	(25.326.148,49)	(127.427.961,00)	(20.158.225,72)	(89.941.875,19)
16	2038	(27.448.404,66)	(154.876.365,66)	(21.727.345,53)	(111.669.220,73)
17	2039	(27.855.826,63)	(182.732.192,30)	(21.816.233,46)	(133.485.454,19)
18	2040	(29.394.520,48)	(212.126.712,78)	(22.957.276,42)	(156.442.730,61)
19	2041	(31.061.449,56)	(243.188.162,34)	(24.041.328,88)	(180.484.059,49)
20	2042	(31.528.988,23)	(274.717.150,57)	(24.151.547,47)	(204.635.606,96)
21	2043	(32.525.132,41)	(307.242.282,99)	(24.721.266,49)	(229.356.873,45)
22	2044	(33.305.154,37)	(340.547.437,36)	(25.047.643,77)	(254.404.517,22)
23	2045	(33.992.638,63)	(374.540.075,98)	(25.360.257,01)	(279.764.774,23)
24	2046	(34.058.698,53)	(408.598.774,51)	(25.138.161,89)	(304.902.936,12)
25	2047	(34.562.577,03)	(443.161.351,54)	(25.295.471,44)	(330.198.407,55)
26	2048	(34.224.986,46)	(477.386.338,00)	(24.660.563,44)	(354.858.970,99)
27	2049	(33.007.354,12)	(510.393.692,13)	(23.150.643,00)	(378.009.613,99)
28	2050	(32.289.158,75)	(542.682.850,88)	(22.317.766,70)	(400.327.380,69)
29	2051	(31.697.129,30)	(574.379.980,17)	(21.574.806,34)	(421.902.187,03)
30	2052	(31.234.566,47)	(605.614.546,64)	(21.523.398,42)	(443.425.585,45)
31	2053	(28.305.470,64)	(633.920.017,28)	(19.673.768,82)	(463.099.354,28)
32	2054	(28.333.635,00)	(662.253.652,28)	(20.415.662,96)	(483.515.017,23)
33	2055	(27.419.660,87)	(689.673.313,15)	(20.002.920,15)	(503.517.937,38)
34	2056	(40.852.068,65)	(730.525.381,80)	(34.193.370,43)	(537.711.307,81)
35	2057	(39.507.064,77)	(770.032.446,57)	(33.661.456,11)	(571.372.763,92)



## **Fluxo de Caixa - Duração do Passivo com Riscos** (Geração Atual)

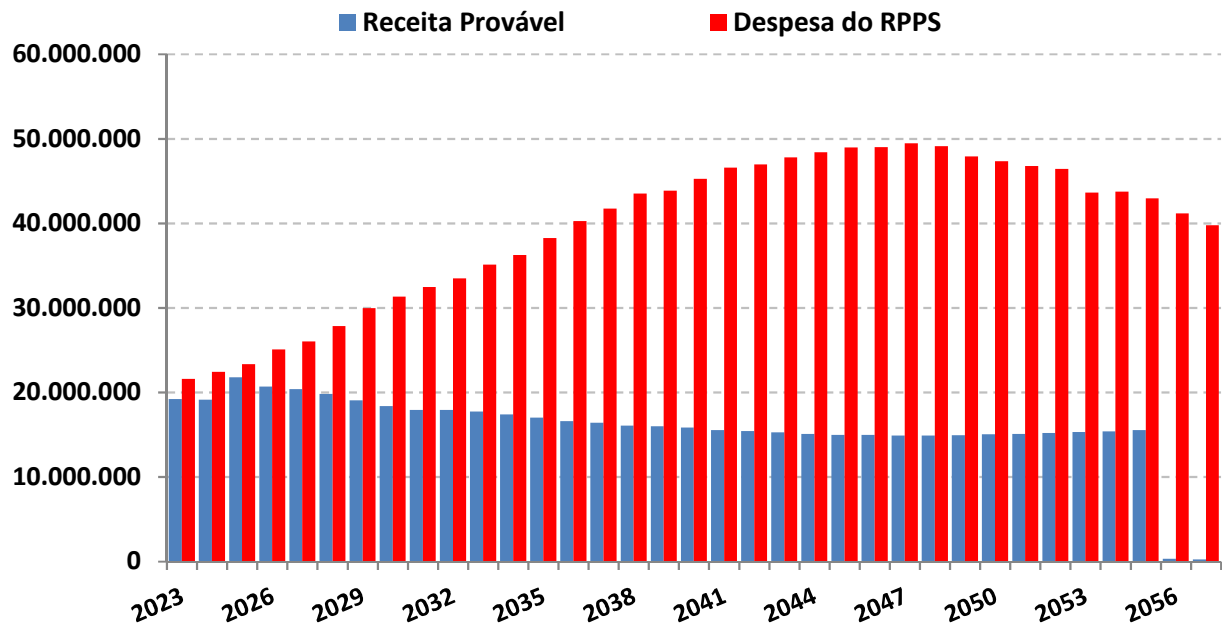

O estudo acima, não leva em consideração, a entrada de novos Servidores Ativos, portanto, a Receita provável nesse estudo é temporária para os próximos 35 anos.

A Análise entre Receitas e Despesas deste estudo, foi realizada em cima dos dados fornecidos para a realização do Cálculo Atuarial, posicionado em 31/12/2022.



## **Duração do Passivo com Riscos - VIGENTE**

*Instante em que o RPPS passará a consumir os recursos poupados -*

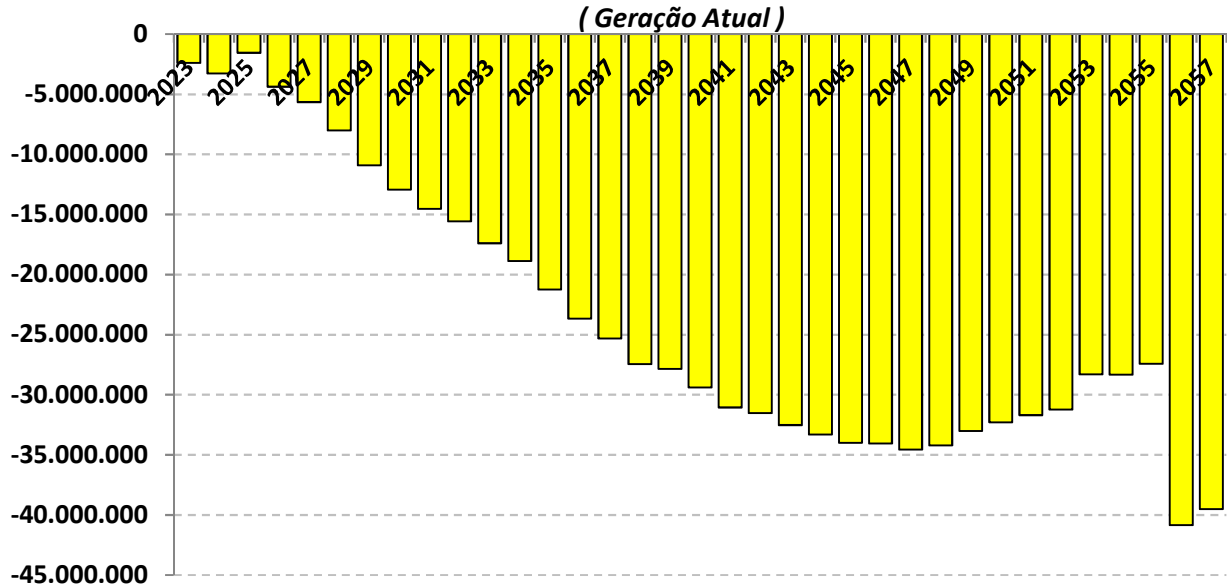

As probabilidades de riscos indicam que a partir do ano de 2023 as receitas com Contribuições serão inferiores as Despesas com Benefícios, o que irá fazer com que os Beneficiários passem a consumir as reservas capitalizadas do fundo previdenciário **(Lembrando que esse cenário não leva em consideração a entrada de novos servidores).**

Realizando o mesmo estudo de Duração do Passivo com Riscos, incluindo a Geração Futura, a reposição de massa (NOVOS ENTRADOS), manterá o mesmo instante em que as Despesas passarão a ser maiores do que as Receitas em 2023, mas postergando a insolvência financeira para o ano de 2032.



## Duração do Passivo com Riscos - VIGENTE

Instante em que o RPPS passará a consumir os recursos poupados

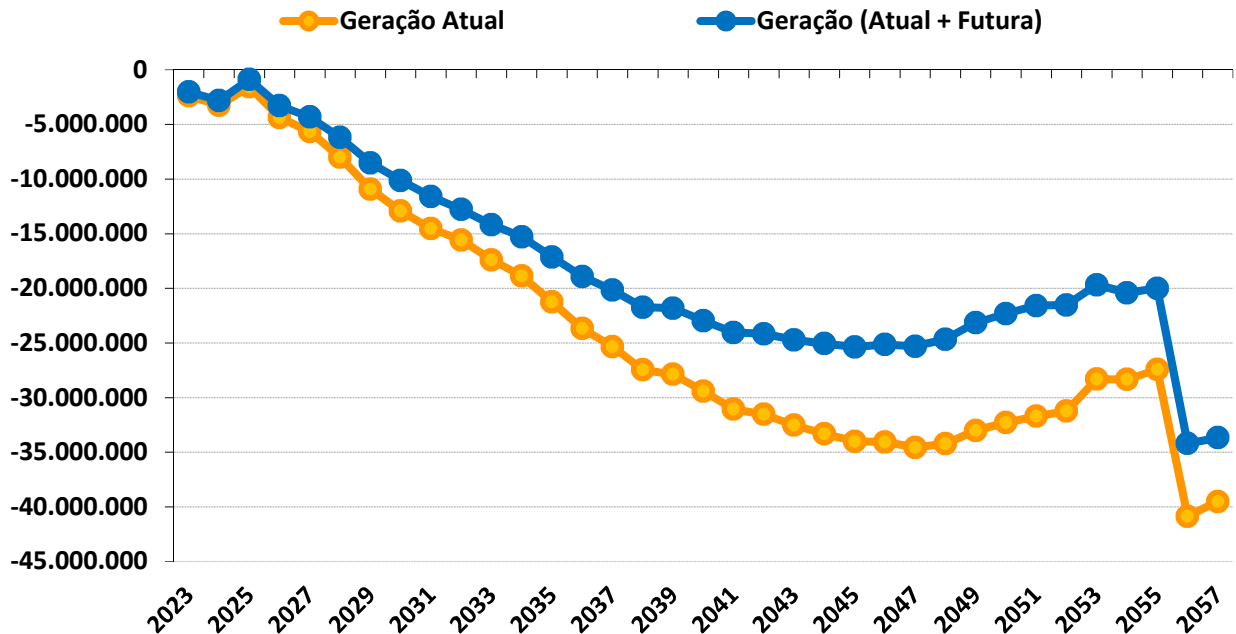

### Duração do Passivo com riscos - VIGENTE

	GERAÇÃO ATUAL	GERAÇÃO ATUAL + FUTURA
Fluxo Financeiro negativo *	2023	2023
Insolvência Financeira **	2031	2032

\* Despesas maiores que as Receitas (Início do consumo de recursos poupados).

\*\* Fim do Patrimônio Líquido do RPPS

Este estudo de **Comportamento da Duração do Passivo**, considerando os riscos **mencionados**, tem o objetivo de fornecer informações para o RPPS, na elaboração da Política Anual de Investimentos – PAI e/ou, de Estudo de ALM.





Com base nessas análises, o gestor do RPPS poderá definir seus objetivos de aplicação financeira, visando à rentabilidade dos fundos de investimento e principalmente sua data de vencimento em conformidade com a necessidade de caixa do fundo previdenciário.

O gerenciamento de ativos e passivos - **ALM** – será uma ferramenta de suma importância, pois irá mensurar com mais segurança, a exposição do patrimônio do instituto aos riscos do mercado financeiro, tornando mais consistentes os objetivos estabelecidos pelos gestores e conselheiros da administração dos Regimes Próprios de Previdência Social.



Igor França Garcia

Atuário MIBA/RJ 1.659

Certificação de Especialista em Investimento - CEA

Consultor de Investimentos credenciado pela CVM